

반기보고서

(제 58 기)

사업연도 2023년 01월 01일 부터
2023년 06월 30일 까지

금융위원회

한국거래소 귀중

2023 년 8 월 14 일

제출대상법인 유형 :

주권상장법인

면제사유발생 :

해당사항 없음

회 사 명 :

주식회사 빙그레

대 표 이 사 :

전 창 원

본 점 소 재 지 :

경기도 남양주시 다산순환로 45 (다산동)

(전 화) 02-2022-6000

(홈페이지) <https://www.bing.co.kr>

작 성 책 임 자 :

(직 책) 경영기획담당 상무 (성 명) 최 강 훈

(전 화) 02-2022-6264

【 대표이사 등의 확인 】

대표이사등의 확인 · 서명

확 인 서

우리는 당사의 대표이사 및 신고업무담당이사로서 이 공시서류의 기재내용에 대해 상당한 주의를 다하여 직접 확인·검토한 결과, 중요한 기재사항의 기재 또는 표시의 누락이나 허위의 기재 또는 표시가 없고, 이 공시서류에 표시된 기재 또는 표시사항을 이용하는 자의 중대한 오해를 유발하는 내용이 기재 또는 표시되지 아니하였음을 확인합니다.

또한, 당사는 「주식회사등의외부감사에관한법률」 제8조의 규정에 따라 내부회계관리 제도를 마련하여 운영하고 있음을 확인합니다.(「주식회사등의외부감사에관한법률」 제4조에 의한 외감대상법인에 한함)

2023. 8. 14

주식회사 빙그레

대 표 이 사 전 창 원 (서명) 

신고업무 담당이사 최 강 훈 (서명) 

I. 회사의 개요

1. 회사의 개요

가. 회사의 법적·상업적 명칭

당사의 명칭은 주식회사 빙그레입니다. 또한 영문으로 BINGGRAE Co., Ltd. 라 표기합니다. 약호로는 B/C 또는 BC라 표기합니다.

나. 설립일자 및 존속기간

당사는 1967년 9월 13일에 주식회사 대일양행으로 설립되었으며 1982년 2월 25일자로 상호를 현재의 상호로 변경하였습니다.

다. 본사의 주소, 전화번호, 홈페이지 주소

- 주소 : 경기도 남양주시 다산순환로 45 (다산동)
- 전화번호 : 02-2022-6000
- 홈페이지 : <https://www.bing.co.kr>

라. 연결대상 종속회사 개황

연결대상 종속회사 현황(요약)

(단위 : 사)

구분	연결대상회사수				주요 종속회사수
	기초	증가	감소	기말	
상장	-	-	-	-	-
비상장	4	-	-	4	1
합계	4	-	-	4	1

※상세 현황은 '상세표-1. 연결대상 종속회사 현황(상세)' 참조

연결대상회사의 변동내용

구분	자회사	사유
신규 연결	-	-
	-	-
연결 제외	-	-
	-	-

마. 중소기업 등 해당 여부

중소기업 해당 여부	미해당
------------	-----

벤처기업 해당 여부	미해당
중견기업 해당 여부	해당

바. 주요 사업의 내용

연결기업의 공시대상 사업부문은 유가공 단일 부문으로 구성되어 있으며, 온도대별로 냉장 품목군과 냉동 및 기타품목군으로 이루어져 있습니다.

당사의 주요제품으로는 바나나맛우유, 요플레, 투게더, 아카페라, 따옴 등이 있으며, 종속회사인 해태아이스크림 주식회사는 냉동제품 판매업을 주된 영업목적으로 하고 주요 제품으로는 부라보콘 등이 있습니다. BC F&B Shanghai Co., Ltd., BC F&B USA Corp., BC F&B Vietnam Co., Ltd.는 식품의 수입, 수출, 유통 등을 주된 영업목적으로 하고 있습니다. 연결기업의 냉장품목군의 매출비중은 44.4%, 냉동 및 기타품목군의 매출비중은 55.6%입니다. 자세한 사항은 본 보고서의 'II. 사업의 내용'을 참조하시기 바랍니다.

사. 신용평가에 관한 사항

□ Issuer Rating(기업신용등급)

평가일	평가대상 유가증권의 신용등급	평가회사(신용평가등급범위)	평가구분
2021.05.17	AA-/Stable	한국기업평가(AAA ~ D)	정기평가
2021.05.17	AA-/Stable	NICE신용평가(AAA ~ D)	정기평가
2021.11.30	AA-/Stable	한국신용평가(AAA ~ D)	본평가
2021.12.01	AA-/Stable	NICE신용평가(AAA ~ D)	본평가
2022.05.10	AA-/Stable	한국신용평가(AAA ~ D)	정기평가
2022.05.11	AA-/Stable	NICE신용평가(AAA ~ D)	정기평가
2022.11.29	AA-/Stable	한국신용평가(AAA ~ D)	본평가
2022.11.30	AA-/Stable	NICE신용평가(AAA ~ D)	본평가
2023.05.12	AA-/Stable	한국신용평가(AAA ~ D)	정기평가
2023.05.12	AA-/Stable	NICE신용평가(AAA ~ D)	정기평가

- 신용평가 전문기관의 신용등급체계 및 해당 신용등급에 부여된 의미

구분	의미
AAA	원리금 지급능력이 최상급임
AA	원리금 지급능력이 매우 우수하지만 AAA의 채권보다는 다소 열위임
A	원리금 지급능력은 우수하지만 상위등급보다 경제여건 및 환경악화에 따른 영향을 받기 쉬운 면이 있음
BBB	원리금 지급능력은 양호하지만 상위등급에 비해서 경제여건 및 환경악화에 따라 장래 원리금의 지급능력이 저하될 가능성을 내포하고 있음.
BB	원리금 지급능력이 당장은 문제가 되지 않으나 장래 안전에 대해서는 단언할 수 없는 투기적인 요소를 내포하고 있음
B	원리금 지급능력이 결핍되어 투기적이며 불황시에 이자지급이 확실하지 않음
CCC	원리금 지급에 관하여 현재에도 불안요소가 있으며 채무불이행의 위험이 커 매우 투기적임
CC	상위등급에 비하여 불안요소가 더욱 큼
C	채무불이행의 위험성이 높고 원리금 상환능력이 없음

D	상환 불능상태임
---	----------

아. 회사의 주권상장(또는 등록·지정)여부 및 특례상장에 관한 사항

주권상장 (또는 등록·지정)여부	주권상장 (또는 등록·지정)일자	특례상장 등 여부	특례상장 등 적용법규
유가증권시장	1978년 08월 31일	해당사항 없음	해당사항 없음

2. 회사의 연혁

가. 회사의 주된 변동내용

일자	회사명	내 용
2013.09	BINGGRAE BRAZIL LTD.	BINGGRAE BRAZIL LTD. 설립(빙그레 99% 출자 브라질 현지 식품의 수입, 수출, 유통 등 법인)
2014.08	빙그레(상해)식품유한공사	빙그레(상해)식품유한공사 설립(빙그레 100% 출자 중국 현지 식품의 수입, 수출, 유통 등 법인)
2015.09	BC F&B Shanghai Co., Ltd.	빙그레(상해)식품유한공사에서 BC F&B Shanghai Co., Ltd.로 상호 변경
2016.01	BC F&B Brasil Ltda.	BINGGRAE BRAZIL LTD.에서 BC F&B Brasil Ltda.로 상호 변경
2016.07	BC F&B USA Corp.	BC F&B USA Corp. 설립(빙그레 100% 출자 미국 현지 식품의 수입, 수출, 유통 등 법인)
2019.09	BC F&B Vietnam Co., Ltd.	BC F&B Vietnam Co., Ltd. 설립(빙그레 100% 출자 베트남 현지 식품의 수입, 수출, 유통 등 법인)
2019.12		BC F&B Brasil Ltda. 지분 양도로 종속회사에서 제외
2020.10	BC F&B Brasil Ltda. (주)빙그레	해태아이스크림(주) 지분 양수로 종속회사에 편입 (빙그레 지분 100%)

나. 경영진 및 감사의 중요한 변동

변동일자	주총종류	선임		임기만료 또는 해임
		신규	재선임	
2019년 01월 01일	-	- 대표이사 전창원 (이사회 승인)	-	-
2019년 03월 22일	정기주총	- 사내이사 박창훈	- 사내이사 박정환 - 사외이사 강호상 - 상근감사 홍기택	-
2020년 03월 25일	정기주총	-	- 최대주주인 임원 김호연 - 사내이사 전창원	-
2020년 03월 25일	-	-	- 대표이사 전창원 (이사회 승인)	-

2020년 10월 05일	-	-	-	- 사내이사 박창훈 (일신상의 사유 퇴임)
2021년 03월 25일	정기주총	- 사내이사 최강훈 - 사외이사 강명길	-	- 사외이사 김선엽 (임기 만료)
2022년 03월 24일	정기주총	- 사외이사 오대식	- 사내이사 박정환 - 상근감사 홍기택	- 사외이사 강호상 (임기 만료)
2023년 03월 23일	정기주총	-	- 최대주주인 임원 김호연 - 사내이사 전창원	-
2023년 03월 23일	-	-	- 대표이사 전창원 (이사회 승인)	-

* 당사는 정관에 따라 이사회 결의로 대표이사를 선임하고 있습니다.

다. 그 밖에 경영활동과 관련된 중요한 사항의 발생내용

당사는 지난 2020년 해태아이스크림 주식회사가 발행한 보통주식 1,000,000주를 132,500,000,000원에 양수하였으며, 2020년 10월 5일자로 매매 대금의 지급정산이 완료되어 거래가 종료되었습니다.

자세한 사항은 당사가 2020년 9월 29일 공시한 '주요사항보고서(타법인주식및출자증권양수 결정)' 및 2020년 10월 5일 공시한 '합병등종료보고서(자산양수도)'를 참조하시기 바랍니다.

3. 자본금 변동사항

자본금 변동사항은 기업공시서식 작성기준에 따라 반기보고서에 기재하지 않습니다.
(사업보고서에 기재 예정)

4. 주식의 총수 등

가. 주식의 총수 현황

(기준일 : 2023년 06월 30일)

(단위 : 주)

구 분	주식의 종류			비고
	보통주	-	합계	
I. 발행할 주식의 총수	24,000,000	-	24,000,000	-
II. 현재까지 발행한 주식의 총수	9,951,241	-	9,951,241	-
III. 현재까지 감소한 주식의 총수	100,000	-	100,000	-
1. 감자 2. 이익소각 3. 상환주식의 상환 4. 기타	-	-	-	-
	100,000	-	100,000	2005.8.2
	-	-	-	-
	-	-	-	-
IV. 발행주식의 총수 (II-III)	9,851,241	-	9,851,241	-

V. 자기주식수	1,009,440	-	1,009,440	-
VI. 유통주식수 (IV-V)	8,841,801	-	8,841,801	-

나. 자기주식 취득 및 처분 현황

공시 대상기간 중 자기주식의 취득 및 처분 거래는 없습니다.

(기준일 : 2023년 06월 30일)

(단위 : 주)

취득방법		주식의 종류	기초수량	변동 수량			기말수량	비고	
				취득(+)	처분(-)	소각(-)			
배당 가능 이익 범위 이내 취득	직접 취득	장내	보통주	520,000	-	-	-	520,000	-
		직접 취득	-	-	-	-	-	-	-
		장외	보통주	-	-	-	-	-	-
		직접 취득	-	-	-	-	-	-	-
		공개매수	보통주	-	-	-	-	-	-
		-	-	-	-	-	-	-	-
		소계(a)	보통주	520,000	-	-	-	520,000	-
		-	-	-	-	-	-	-	-
	신탁 계약에 의한 취득	수탁자 보유수량	보통주	-	-	-	-	-	-
		-	-	-	-	-	-	-	-
		현물보유수량	보통주	489,440	-	-	-	489,440	-
		-	-	-	-	-	-	-	-
		소계(b)	보통주	489,440	-	-	-	489,440	-
		-	-	-	-	-	-	-	-
기타 취득(c)		보통주	-	-	-	-	-	-	
		-	-	-	-	-	-	-	
총 계(a+b+c)		보통주	1,009,440	-	-	-	1,009,440	-	
		-	-	-	-	-	-	-	

5. 정관에 관한 사항

가. 정관 이력

정관의 최근 개정일은 2021년 3월 25일이며, 제56기 정기주주총회(2022.3.24 개최) 및 제 57기 정기주주총회(2023.3.23 개최)의 안건에 정관변경의 건은 포함되지 않았습니다.

정관변경일	해당주총명	주요변경사항	변경이유
-------	-------	--------	------

2021년 03월 25일	제55기 정기주주총회	<ul style="list-style-type: none"> - 주주명부 작성·비치에 관한 규정 신설 - 사채의 경우 전자등록을 하지 않을 수 있는 근거 신설 - 전자투표 도입 시 감사 선임 결의 요건 완화 규정 삽입 - 임원 직급 체계 변경에 따른 관련 문구 삭제하고, 대표이사 유고 시 이사회가 정하는 순서로 직무를 대표하도록 함 등 	<ul style="list-style-type: none"> - 전자증권법에 따른 규정 신설 - 전자증권법에 따른 근거 신설 - 개정 상법에 따른 규정 삽입 - 임원 직급 체계 변경에 따른 변경
---------------	-------------	---	---

나. 사업목적

구 분	사업목적	사업영위 여부
1	우유처리가공 및 동제품판매업(아이스크림 믹스)	영위
2	축산업	미영위
3	과자류 제조 및 판매업	영위
4	수출입업 및 수입품 판매업	영위
5	용역 및 물품 군납업	영위
6	냉동기계류 판매업	미영위
7	농업기계류 판매업	미영위
8	청량음료 및 과채류등 음료제조 및 판매업	영위
9	육가공 제조 및 판매업	미영위
10	주류 제조 및 판매업	미영위
11	사료 및 사료 첨가물의 제조가공 판매업	미영위
12	부동산 임대 및 판매업	영위
13	면류 제조 및 판매업	미영위
14	보존음료 제조 및 판매업	미영위
15	식품 및 식품첨가물의 제조, 가공, 운반, 소분 및 판매업	영위
16	냉동제품 제조 판매 및 보관업	영위
17	운송, 창고 및 보관업	영위
18	제빵 제조 및 판매업	영위
19	식료품 일용 잡화 판매업	영위
20	부동산 개발업	미영위
21	주택건설 사업	미영위
22	공장, 창고, 주택 부지 조성 및 분양 사업	미영위
23	물류업	미영위
24	주차장 사업	미영위
25	건강기능식품 제조 및 판매업	영위
26	특수영양식품 제조 및 판매업	미영위
27	곡류가공식품 제조 및 판매업	미영위
28	전자상거래업	영위
29	통신판매업	영위

30	무점포판매업	영위
31	세제, 화장품 제조 및 판매업	미영위
32	포장재, 포장용기 제조 및 판매업	영위
33	음식점업 및 급식업	영위
34	식품산업용 기계 임대 및 판매업	영위
35	무형재산권의 임대 및 판매업	미영위
36	브랜드 상표권 등의 지적 재산권의 관리 및 라이선스업	영위
37	위 각호에 관련된 부대사업 일체	영위

II. 사업의 내용

1. 사업의 개요

연결기업의 공시대상 사업부문은 유가공 단일 부문으로 구성되어 있으며, 온도대별로 냉장 품목군과 냉동 및 기타품목군으로 이루어져 있습니다.

당사의 주요 제품으로는 단지형 용기로 유명한 국내 No.1 가공유 '바나나맛우유', 떠먹는 요거트의 대명사인 대한민국 1등 유산균 발효유 '요플레', 국내 최초로 원유를 사용한 카톤 아이스크림 '투게더', 엄선된 원두와 함께 프렌치 로스팅으로 향이 풍부한 프리미엄 커피음료 '아카페라', 천연 과일의 맛을 살린 프리미엄 냉장주스 '따옴' 등이 있으며, 종속회사인 해태 아이스크림(주)의 주요 제품으로는 국내 최초의 콘 아이스크림 '부라보콘' 등이 있습니다. 당사의 해외 소재 종속회사인 BC F&B Shanghai Co., Ltd., BC F&B USA Corp., BC F&B Vietnam Co., Ltd.는 식품의 수입, 수출, 유통등을 주된 영업목적으로 하고 있습니다.

연결기업은 품목 대형화 및 집중화, 직거래 영업 활성화, 영업력 강화 등의 판매전략을 통해 당기 6,822억원의 매출을 달성하였으며, 품목별 매출 비중은 냉장품목군 3,029억원(매출비중 44.4%), 냉동 및 기타품목군 3,794억원(매출비중 55.6%)의 매출실적을 실현하였습니다. 주원료인 우유(원유)는 국내산지 직접조달 및 낙농진흥회를 통한 구매로 조달하고 있습니다. 연결기업의 생산공장은 경기도 남양주시(남양주공장) 및 광주시(광주공장), 경상남도 김해시(김해공장), 충청남도 논산시(논산공장), 경상북도 경산시(경산공장)에 위치하고 있으며, 연구개발조직은 식품연구소 내 냉동연구1팀, 냉동연구2팀, Dairy제품연구팀, 발효건강연구팀, 음료디저트연구팀, 식품안전팀 등 6개팀으로 구성되어 있습니다. 연결기업은 매년 꾸준한 연구개발비용 투자를 통해 다양하고 시장을 선도하는 신제품을 개발하고 있습니다.

자세한 사항은 본 보고서의 'II. 사업의 내용'의 '2. 주요 제품 및 서비스'부터 '7. 기타 참고사항'까지의 내용을 참고하시기 바랍니다.

2. 주요 제품 및 서비스

가. 주요 제품에 관한 내용

(단위: 백만원)

구분	매출유형	품목	구체적용도	주요상표등	매출액(비율)
냉장 품목군	제품 및 상품	우유 및 유음료 외	식품	바나나맛우유, 요플레 등	302,879 (44.39%)
냉동 및 기타 품목군		아이스크림기타	식품	투게더, 부라보콘 등	379,358 (55.61%)

나. 주요제품의 가격변동추이

(단위: 원)

품목	제58기 반기	제57기	제56기
----	---------	------	------

바나나맛우유	1,700	1,700	1,500
요플레	900	900	900
아카페라	2,000	2,000	1,800
따옴	2,200	2,200	2,000
투게더	9,000	9,000	7,000

* 산출기준 : CVS(Convenience Store) 소비자 판매가격 기준

3. 원재료 및 생산설비

가. 주요 원재료

주원료인 우유(원유)는 국내산지 직접조달 및 낙농진흥회를 통한 구매로 조달하고 있습니다. 원재료 중 가장 큰 비중을 차지하는 원유에 대한 매입액 및 단가 추이는 다음과 같습니다.

(단위 : 단가 : 원/kg, 매입액 : 백만원)

품 목	구 분	제58기 반기	제57기	제56기	주요매입처
원유	단가	1,147	1,100	1,076	낙농진흥회, 목장
	매입액	81,844	159,637	164,425	

* 단가산출기준 : 누계평균 단가적용(총 입고금액/입고수량)

나. 생산능력, 생산실적, 가동률

□ 생산능력

(단위 : 톤)

구 분	품 목	사업소	제58기 반기	제57기	제56기
냉장품목군	우유 및 유음료 외	남양주, 김해, 광주, 논산, 경산	172,027	335,406	399,317
냉동 및 기타품목군	아이스크림 기 타		115,679	242,079	259,293
합 계			287,706	577,485	658,610

* 산출기준

- 유 음 료 : 일생산능력(16Hr)(톤/일)×21일/월×6개월
- 아이스크림 : 일생산능력(19Hr)(톤/일)×21일/월×6개월
- 기 타 : 일생산능력(19Hr)(톤/일)×21일/월×6개월

□ 생산실적

(단위 : 톤)

구 분	품 목	사업소	제58기 반기	제57기	제56기
냉장품목군	우유 및 유음료 외	남양주, 김해, 광주, 논산, 경산	91,894	189,124	190,525

냉동 및 기타 품목군	아이스크림 기 타		58,989	112,535	115,719
합 계			150,882	301,659	306,244

□ 가동률

(단위 : 톤)

구분	제58기 반기 생산능력	제58기 반기 생산실적	평균가동률
냉장품목군	172,027	91,894	53.4%
냉동 및 기타품목군	115,679	58,989	51.0%
합 계	287,706	150,882	52.4%

다. 설비에 관한 사항

연결기업의 생산공장은 경기 남양주시(남양주공장), 경남 김해시(김해공장), 경기 광주시(광주공장), 충남 논산시(논산공장), 경북 경산시(경산공장)에 위치해 있습니다. 주요 자산항목의 본 보고서 작성 대상기간 중 변동내역은 다음과 같습니다.

(단위: 백만원)

구분	토지	건물	구축물	기계장치 (*1)	차량 운반구	공구기구 비품	건설중인 자산	합 계
취득원가:								
기초금액	70,952	86,019	20,771	359,465	5,703	121,336	9,623	673,869
취득금액	-	136	49	2,276	116	5,823	19,647	28,047
처분금액	(9)	(52)	-	(2,627)	(251)	(783)	-	(3,722)
기타증감액(*2)	-	1,959	110	3,102	159	1,553	(7,471)	(588)
기말금액	70,943	88,062	20,930	362,216	5,727	127,929	21,799	697,606
감가상각누계액:								
기초금액	-	(40,950)	(13,737)	(228,203)	(4,402)	(87,851)	-	(375,143)
처분금액	-	28	-	2,382	181	679	-	3,270
감가상각비	-	(911)	(237)	(11,110)	(202)	(5,530)	-	(17,990)
기타증감액(*2)	-	-	-	-	-	-	-	-
기말금액	-	(41,833)	(13,974)	(236,931)	(4,423)	(92,702)	-	(389,863)
장부금액:								
기초금액	70,952	45,069	7,034	131,262	1,301	33,485	9,623	298,726
기말금액	70,943	46,229	6,956	125,285	1,304	35,227	21,799	307,743

(*1) 정부보조금 상계 후의 금액입니다.

(*2) 환율차이로 인한 금액이 포함되어 있습니다.

* 주요 자산항목에 대한 객관적인 시가판단이 어려워 기재를 생략합니다.

4. 매출 및 수주상황

가. 공시대상기간 중 매출실적

[연결기업의 매출 실적]

(단위 : 백만원)

구분	매출유형	품 목	제58기 반기	제57기	제56기
냉장품목군	제품 및 상품	우유 및 유음료 외	302,879	573,196	544,315
냉동 및 기타 품목군		아이스크림 및 기타	379,358	694,490	603,120
합 계			682,237	1,267,686	1,147,435

[주식회사 빙그레의 매출 실적]

(단위 : 백만원)

구분	매출유형	품 목	제58기 반기	제57기	제56기	
냉장품목군	제품 및 상품	우유 및 유음료 외	내 수	271,925	528,333	504,689
			수 출	30,953	44,862	39,626
			합 계	302,878	573,195	544,315
냉동 및 기타품목군		아이스크림 기 타	내 수	242,239	458,886	397,027
			수 출	46,571	59,374	42,661
			합 계	288,810	518,260	439,688
합 계			내 수	514,164	987,219	901,716
			수 출	77,524	104,236	82,287
			합 계	591,688	1,091,455	984,003

나. 제품 또는 서비스의 판매경로와 방법, 전략 등

판매경로

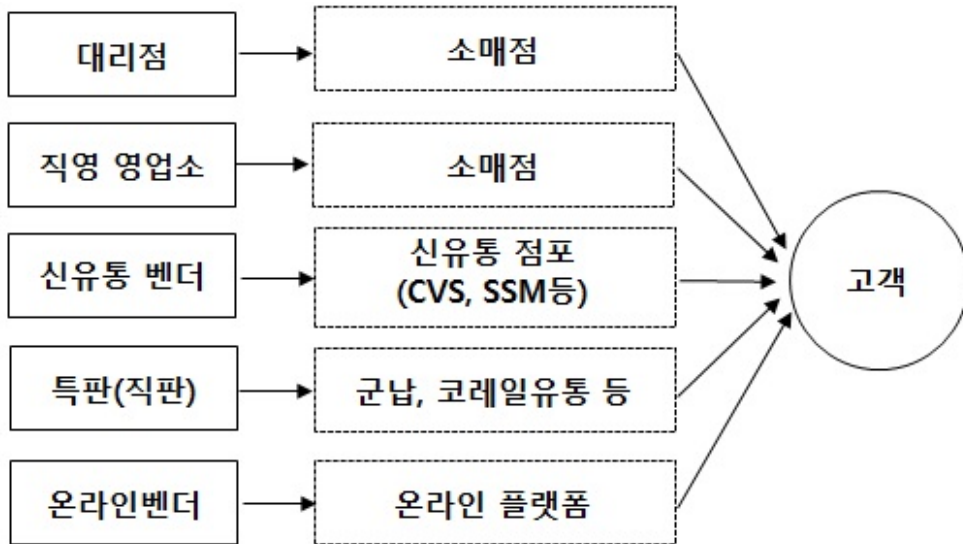

□ 판매전략 : 품목 대형화 및 집중화, 직거래 영업 활성화, 영업력 강화

5. 위험관리 및 파생거래

가. 위험의 내용 및 위험 관리방식

(1) 시장위험

시장위험은 시장가격의 변동으로 인하여 금융상품의 공정가치가 변동할 위험입니다. 시장위험은 이자율위험, 환위험 및 기타 가격위험의 세가지 유형으로 구성됩니다.

① 이자율위험

이자율위험은 시장이자율의 변동으로 인하여 금융상품의 공정가치나 미래현금흐름이 변동할 위험입니다. 한편, 당기말 현재 연결기업의 이자부 부채의 규모를 고려할 때 이자율변동이 금융부채의 공정가치 또는 미래현금흐름에 미치는 영향은 중요하지아니합니다.

② 환위험

환위험은 환율의 변동으로 인하여 금융상품의 공정가치나 미래현금흐름이 변동할 위험입니다. 한편, 당기말 현재 기능통화 이외의 외화로 표시된 화폐성자산 및 부채의 금액을 고려할 때 환율변동으로 인한 영향은 중요하지 아니합니다.

③ 기타 가격위험

기타 가격위험은 이자율위험이나 환위험 이외의 시장가격의 변동으로 인하여 금융상품의 공정가치나 미래현금흐름이 변동할 위험이며, 연결기업의 매도가능지분상품 중 상장지분상품은 가격변동위험에 노출되어 있습니다.

(2) 신용위험

신용위험은 거래상대방이 의무를 이행하지 않아 재무손실이 발생할 위험입니다. 연결기업은 영업활동과 재무활동에서 신용위험에 노출되어 있습니다.

① 매출채권 및 미수금

연결기업은 모든 신용거래 상대방에 대하여 신용검증절차를 수행하여 신용상태가 건전한 상대방과 거래하고 있습니다. 또한, 대손위험에 대한 연결기업의 노출정도가 중요하지 않은 수

준으로 유지될 수 있도록 지속적으로 상대방의 신용도를 재평가하는 등 매출채권 및 기타채권 잔액에 대한 지속적인 관리업무를 수행하고 있습니다. 연결기업은 매출채권에 대해 매 보고기간말에 개별적 또는 집합적으로 손상여부를 검토하고 있습니다.

② 기타의 자산

현금, 단기에금 및 장기대여금 등으로 구성되는 연결기업의 기타의 자산으로부터 발생하는 신용위험은 거래상대방의 부도 등으로 발생합니다. 이러한 경우 연결기업의 신용위험 노출 정도는 최대 해당 금융상품 장부금액과 동일한 금액이 될 것입니다. 한편, 연결기업은 금융기관에 현금 및 현금성자산 및 단기금융상품 등을 예치하고 있으며, 신용등급이 우수한 금융기관과 거래하고 있으므로 금융기관으로부터의 신용위험은 제한적입니다.

(3) 유동성위험

유동성위험은 만기까지 모든 금융계약상의 약정사항들을 이행할 수 있도록 자금을 조달하지 못할 위험입니다.

연결기업은 특유의 유동성 전략 및 계획을 통하여 자금부족에 따른 위험을 관리하고 있습니다. 연결기업은 금융상품 및 금융자산의 만기와 영업현금흐름의 추정치를 고려하여 금융자산과 금융부채의 만기를 대응시키고 있습니다.

(4) 자본관리

자본관리의 주 목적은 연결기업의 영업활동을 유지하고 주주가치를 극대화하기 위하여 높은 신용등급과 건전한 자본비율을 유지하기 위한 것입니다. 연결기업은 자본구조를 경제환경의 변화에 따라 수정하고 있으며, 이를 위하여 자기주식을 취득하거나 배당정책 수정 등을 검토하도록 하고 있습니다. 한편, 기중자본관리의 목적, 정책 및 절차에대한 어떠한 사항도 변경되지 않았습니다.

연결기업은 순부채를 자기자본으로 나눈 부채비율을 사용하여 감독하고 있는 바, 순부채는 차입금에서 현금및현금성자산을 차감하고 산정하고 있습니다.

나. 위험관리 일반적 전략 및 담당조직

연결기업의 위험관리는 연결기업의 재무적 성과에 영향을 미치는 잠재적 위험을 식별하여 연결기업이 허용가능한 수준으로 감소, 제거 및 회피하는 것을 그 목적으로 하고 있습니다.

연결기업은 전사적인 수준의 위험관리 정책 및 절차를 마련하여 운영하고 있으며, 연결기업의 관리부문에서 위험관리에 대한 총괄책임을 담당하고 있습니다.

연결기업의 관리부문은 각각의 위험 요인을 최소화 하기 위해 연결기업의 영업과 관련한 금융위험의 감시 및 관리 등 지속적인 모니터링을 시행하고 있으며, 유관부서들과의 긴밀한 협력을 통해 이러한 위험을 식별, 감소, 제거 및 회피하고 있습니다.

연결기업의 시장위험과 위험관리에 관한 자세한 사항은 본 보고서의 'III. 재무에 관한사항 - 3. 연결재무제표 주석 - 34. 위험관리' 부분을 참고바랍니다.

6. 주요계약 및 연구개발활동

가. 경영상의 주요계약 등

당사는 지난 2020년 해태아이스크림 주식회사가 발행한 보통주식 1,000,000주를 132,500,000,000원에 양수하였으며, 2020년 10월 5일자로 매매 대금의 지급정산이 완료되어 거래가 종료되었습니다.

자세한 사항은 당사가 2020년 9월 29일 공시한 '주요사항보고서(타법인주식및출자증권양수

결정)' 및 2020년 10월 5일 공시한 '합병등종료보고서(자산양수도)'를 참고하시기 바랍니다.

계약명	계약상대방	계약의 목적 및 내용	계약체결시기	계약만료일	계약금액 및 취득 방법
해태아이스크림 주식매매 계약	해태제과식품 주식회사	시너지효과 창출 및 아이스크림 사업역량 강화	2020년 3월 31일	2020년 10월 5일	- 계약금액 : 1,325억원 - 취득방법 : 현금 취득

나. 연구개발활동

연구개발조직은 식품연구소 내 냉동연구1팀, 냉동연구2팀, Dairy제품연구팀, 발효건강연구팀, 음료디저트연구팀, 식품안전팀 등 6개팀으로 운영되고 있으며, 매년 꾸준한 연구개발비용 투자를 통해 다양하고 시장을 선도하는 신제품을 개발하고 있습니다.

□ 연구개발조직

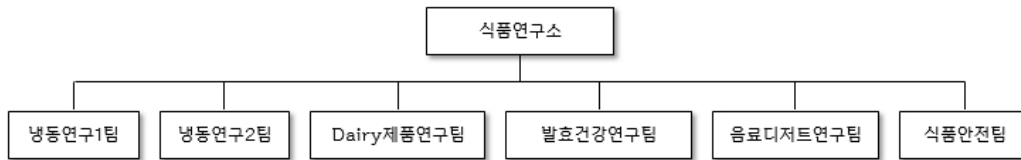

□ 연구개발비용

(단위 : 백만원)

과 목	제58기 반기	제57기	제56기	비 고
연구개발비용 계	6,558	10,960	10,782	-
(정부보조금)	-	-	-	-
연구개발비 / 매출액 비율 [연구개발비용계 ÷ 당기매출액 × 100]	0.96%	0.86%	0.94%	-

□ 연구개발 실적

구 분	연구결과	반영제품명
우유/치즈	단백질 20g에 당 1g만을 함유해 건강을 챙긴 맛있는 초코 및 카라멜맛 단백질드링크	더단백드링크 초코 더단백드링크 카라멜
	메로나의 부드럽고 달콤한 맛을 제대로 구현한 메론 우유	메로나맛 우유
아이스크림	붕어모양 과자 안에 호두맛 아이스크림과 팔시럽이 담긴 모나카 아이스 제품	호두과자 붕어싸만고
	초코 카스텔라 사이에 딸기맛 아이스와 딸기시럽이 샌드된 아이스 제품	빵또아 딸기 초코케이크
	플레인 요거트 아이스와 딸기 아이스, 딸기시럽이 조화를 이룬 프로즌 요거트 아이스 콘 제품	요맘때 딸기콘
발효유	망고농축액, 망고퓨레가 함유된 망고맛의 치어팩 제품	망설임
	기존 제품의 Barrier(당함량)해소와 강화된 프로틴 함량(23g)으로 소비타겟의 Unmet needs 충족	요플레 프로틴 MAX
	이중캡슐 유산균을 사용한 닥터캡슐의 새로운 향료로 포도맛 출시	요플레 닥터캡슐 프로젝트 포도
	대용량으로 즐기는 설탕 무첨가 & 저지방 그릭요거트	요플레 그릭 mild

	더욱 줄어든 당으로 깔끔한 맛을 낸 포도맛 드링크링 요거트	요플레 바이오플레 포도
커피/음료	스페셜티 등급의 원두를 사용해 개인의 취향에 맞게 마시는 프리미엄 커피	아카페라 스페셜티 에티오피아 예가체프 / 아카페라 스페셜티 탄자니아 칼리만자로 / 아카페라 스페셜티 콜롬비아 안티오키아
	단백질 20g에 당 1g 미만을 넣고, 카페인을 강화한 건강한 단백질드링크	더단백드링크 커피
	과일과 야채가 균형있게 블렌딩된 프리미엄 유기농 따옴주스	따옴 ORGANIC 사과&청포도&당근&레드비트 / 오렌지&청포도&당근&브로콜리
	소이&아몬드 베이스로 바나나맛우유를 식물성으로 재해석한 음료	식물성 바유
스낵/디저트	해물맛과 매운맛이 어우러진 국내 최초 매운 '짬뽕맛'과 알싸한 '고추냉이맛', '간장계장맛' 등 한국인 입맛에 맞춘 특별한 풍미의 꽃계랑	꽃계랑 오리지널 / 불짬뽕 / WASABI / 간장계장
	탱글탱글한 식감의 곤약과 상큼한 과일맛이 조화를 이룬 저칼로리 젤리디저트	빙그레 곤약젤리 청포도 / 복숭아 / 사과
	비비빅 특유의 달달하고 고소한 팔맛을 그대로 담은 롤케익	비비빅 롤
건강기능식품	개별인정형 저분자콜라겐 2,000mg을 함유하여 피부보습 & UV케어 가능한 이중기능성 콜라겐 건강기능식품	비바시티 뷰티폴샷 콜라겐
	1.8mm 초소형 마이크로 캡슐에 10억 CFU 프로바이옥스를 담은 장건강 건강기능식품	닥터캡슐 마이크로 캡슐 유산균
	프로시아니딘 B2가 함유된 이탈리아산 아누카 사과 추출물 분말 스틱포 제품	비바시티 아누카

7. 기타 참고사항

가. 지식재산권

당사는 2023년 6월 30일 현재 총 3,311건의 지식재산권을 보유하고 있습니다.
각 지식재산권의 내용은 다음과 같습니다.

구분	주요 내용	총 건수	비 고
상표권	메로나, 아카페라 등	2,701	국내외 상표권
디자인권	제품 포장지 등	585	국내외 디자인권
특허권	성인병 예방용 발효유 및 그의 제조방법 등	22	국내외 특허권
실용신안권	저장용기 등	3	국내외 실용신안권
합계		3,311	

나. 관계법령 또는 정부의 규제 등

식품위생, 축산물위생처리, 환경안전 및 공정거래법 규정상의 규제 및 지원을 받고 있습니다.

다. 환경 관련 규제사항

당사는 관련법에서 정하고 있는 각종 사업장관리 환경규제를 철저히 준수하고 있습니다.
특히 당사는 「저탄소 녹색성장 기본법」 제42조 제6항에 따라 2014년에 온실가스·에너지목표관리제 관리업체로 지정됨에 따라 온실가스 배출량과 에너지 사용량을 정부에 신고하고 이행계획서 및 실적보고서, 사업보고서 등에 관련 정보를 공시하고 있습니다.
당사의 온실가스 배출량 및 에너지 사용량 정보는 다음과 같습니다.

년도	온실가스 배출량	에너지 사용량	비 고
----	----------	---------	-----

	(tCO ₂ eq)	(TJ)	
2022년	59,514	1,198	-
2021년	60,993	1,227	-
2020년	59,763	1,187	-

* 상기 데이터는 「기후위기 대응을 위한 탄소중립·녹색성장 기본법」 제27조에 따라 명세서를 작성하여 정부에 제출하는 온실가스 배출량 및 에너지 사용량을 기재한 것입니다.

라. 시장여건 및 영업의 개황 등

□ 산업의 특성

식품산업은 대외부문의 여건변화 즉 국제 농수축산물의 작황, 환율변동, 고유가, 관세정책, 식품위생 규제 등에 의해 일부 영향을 받을 수 있으나 경제의 기반이 되는 각종 유관산업에 미치는 커다란 파급효과로 인해 다른 제조업에 비해 경기변동에 비탄력적입니다. 건강과 삶의 질에 대한 관심이 높아지면서 국민의 건강 증진 및 안정성을 확보한 고품질의 식품공급이 요구되고 있으며, 유기농 제품 등 건강지향 기능성 식품을 중심으로 고부가가치 제품에 대한 구매비중이 꾸준히 증가하고 있습니다.

유가공 산업은 계절적으로 수급상의 차이가 발생하고 있으며, 특히 아이스크림 부문의 매출은 계절적 수요 편차가 심한 편입니다. 그러나 최근 생활 Pattern의 변화, 제품개발 기술의 향상 등으로 성,비수기 차가 축소되는 추이를 보이고 있습니다.

□ 국내외 시장여건 및 시장에서 경쟁력을 좌우하는 요인, 회사의 경쟁상의 강점과 단점

국내의 주된 목표 시장은 기능성 제품 등의 수요 확산과 더불어 수요층의 다계층화 추세에 있습니다. 우유 및 발효유 부문은 건강식품 인식으로 안정적인 수요를 가지고 있으며, 계절적 수요 및 경쟁구도 또한 안정적입니다. 발효유 부문은 외국기술 제휴에 의한 도입제품으로 제품 다양화, 시장세분화가 진행되고 있으며, 국민의 건강의식고조로 기능성 제품개발의 다양성이 추구하고 있습니다.

또한 브랜드에 대한 충성도가 높은 식품산업의 특성상 경쟁 심화 정도에 따라 브랜드인지도 제고와 판매망 구축이 영업성과에 직접적 영향을 미치고 있습니다.

아이스크림 시장의 경우 당사를 포함하여 롯데월드푸드, 해태아이스크림 등의 주요 회사가 경쟁하고 있으며, 우유시장은 당사 외에 서울우유, 매일유업, 남양유업 등의 주요 회사가 시장을 점유하고 있습니다. 주요 경쟁회사별 시장점유율은 공인된 자료가 없어 기재를 생략합니다.

당사는 식품의 수입, 수출, 유통 등을 위해 2014년 8월 중국 현지법인 BC F&B Shanghai Co., Ltd.(빙그레 지분 100%) 및 2016년 7월 미국 현지법인 BC F&B USA Corp.(빙그레 지분 100%), 2019년 9월 베트남 현지법인 BC F&B Vientnam Co., Ltd.(빙그레지분 100%)를 설립하였습니다.

중국의 식품시장은 매년 신장하고 있으며 소득수준이 증가함에 따라 안전한 고품질 제품을 찾는 수요가 증가하고 있습니다. 중국은 최대 식품 수입국가이며 특히 식품 안전이 강조되는 유음료류와 고품질 제품을 선호하는 빙과류 시장의 성장잠재력이 높습니다.

미국 아이스크림 시장은 세계 최대 규모로써 Hispanic과 Asian의 인구 유입 증가로 다양한 제품에 대한 소비자의 Needs가 증가하고 있습니다.

베트남은 한국과 문화, 경제의 긴밀한 협력관계를 가지고 고성장을 하고 있으며 특히한류에 대한 친밀함으로 한국제품의 소비가 증가하고 있습니다.

연결기업은 고품질 정책 및 고객 서비스의 지속적인 신뢰 확보 노력으로 수익성 개선을 실현하고 있습니다.

III. 재무에 관한 사항

1. 요약재무정보

가. 요약연결재무정보

(단위 : 백만원)

사업연도 구분	제58기 반기 (2023년 6월 30일)	제57기 (2022년 12월 31일)	제56기 (2021년 12월 31일)
[유동자산]	407,949	315,268	313,908
· 현금및현금성자산	99,079	79,222	95,850
· 매출채권	121,256	81,104	59,168
· 재고자산	147,323	127,475	74,375
· 기타	40,291	27,467	84,515
[비유동자산]	457,275	453,999	446,337
· 장기금융자산	26,751	31,564	31,553
· 유형자산	307,743	298,726	295,489
· 무형자산	52,503	57,227	64,670
· 기타	70,277	66,482	54,625
자산총계	865,224	769,267	760,245
[유동부채]	199,003	152,446	160,011
[비유동부채]	57,640	41,052	42,358
부채총계	256,644	193,498	202,369
[자본금]	49,756	49,756	49,756
[자본잉여금]	64,769	64,769	64,769
[기타자본항목]	(22,482)	(22,482)	(22,482)
[기타포괄손익누계액]	(3,887)	(3,714)	(2,606)
[적립금]	485,201	463,801	485,501
[이익잉여금(결손금)]	35,224	23,640	(17,062)
[비지배지분]	0	0	0
자본총계	608,580	575,769	557,876
	2023.1.1~ 2023.6.30	2022.1.1~ 2022.12.31	2021.1.1~ 2021.12.31
매출액	682,237	1,267,686	1,147,435
영업이익	58,993	39,408	26,244
당기순이익(손실)	46,331	25,686	(19,327)
지배기업주주지분순손익	46,331	25,686	(19,327)

비지배주주지분손익	0	0	0
주당이익			
· 지배기업 소유주 기본주당손익(원)	5,240	2,905	(2,186)
· 지배기업 소유주 희석주당손익(원)	5,240	2,905	(2,186)
[연결에 포함된 회사수]	5	5	5

나. 요약재무정보

(단위 : 백만원)

사업연도 구분	제58기 반기 (2023년 6월 30일)	제57기 (2022년 12월 31일)	제56기 (2021년 12월 31일)
[유동자산]	332,484	264,834	268,654
· 현금및현금성자산	71,707	50,118	68,026
· 매출채권	101,691	76,133	54,707
· 재고자산	125,975	114,950	64,373
· 기타	33,111	23,633	81,548
[비유동자산]	463,608	478,706	457,832
· 장기금융자산	21,691	27,050	29,691
· 유형자산	241,975	243,855	252,635
· 무형자산	5,577	6,032	4,783
· 기타	194,364	201,769	170,723
자산총계	796,092	743,540	726,486
[유동부채]	152,865	130,187	144,111
[비유동부채]	32,762	26,618	17,097
부채총계	185,628	156,805	161,208
[자본금]	49,756	49,756	49,756
[자본잉여금]	64,769	64,769	64,769
[기타자본항목]	(22,482)	(22,482)	(22,482)
[기타포괄손익누계액]	(5,723)	(5,173)	(3,517)
[적립금]	485,201	463,801	485,501
[이익잉여금(결손금)]	38,944	36,064	(8,749)
자본총계	610,464	586,734	565,278
종속·관계·공동기업 투자주식의 평가방법	원가법	원가법	원가법
	2023.1.1~ 2023.6.30	2022.1.1~ 2022.12.31	2021.1.1~ 2021.12.31
매출액	591,688	1,091,455	984,003
영업이익	48,734	38,934	31,253

당기순이익(손실)	37,627	30,478	(10,624)
주당이익			
· 기본주당손익(원)	4,256	3,447	(1,202)
· 희석주당손익(원)	4,256	3,447	(1,202)

2. 연결재무제표

연결 재무상태표

제 58 기 반기말 2023.06.30 현재

제 57 기말 2022.12.31 현재

(단위 : 원)

	제 58 기 반기말	제 57 기말
자산		
유동자산	407,948,748,508	315,267,835,364
현금및현금성자산	99,079,193,631	79,222,106,523
단기금융자산	27,404,013,000	13,444,552,000
매출채권	121,255,563,105	81,103,835,179
재고자산	147,322,808,264	127,474,596,766
미수금	1,636,734,329	1,925,306,538
미수수익	218,308,891	285,350,880
선급금	1,197,330,624	165,888,698
선급비용	9,808,976,767	9,033,184,511
당기법인세자산	0	248,380,279
기타유동자산	25,819,897	2,364,633,990
비유동자산	457,275,090,634	453,998,752,235
장기금융자산	26,751,239,795	31,564,180,584
유형자산	307,743,323,839	298,725,571,525
투자부동산	2,190,626,613	2,213,249,253
무형자산	52,503,306,712	57,227,486,327
사용권자산	30,528,636,798	27,217,326,816
보증금	23,015,408,501	27,928,443,645
장기선급금	1,586,000,377	1,544,764,214
장기선급비용	23,468,906	227,449,728
이연법인세자산	7,049,188,334	7,350,280,143
순확정급여자산	5,883,890,759	0
자산총계	865,223,839,142	769,266,587,599
부채		
유동부채	199,003,427,129	152,445,670,179
매입채무	83,361,662,168	75,898,079,862
미지급금	68,541,987,387	40,279,852,882
미지급비용	11,854,365,347	13,985,861,690
단기차입금	5,000,000,000	0

당기법인세부채	11,547,847,607	7,959,583,288
미지급배당금	2,750,870	2,646,800
유동리스부채	11,701,895,095	8,527,429,636
기타유동부채	6,992,918,655	5,792,216,021
비유동부채	57,640,098,278	41,051,942,749
장기차입금	4,370,000,000	0
순확정급여부채	13,268,495,683	3,933,286,851
장기수입보증금	7,525,887,851	5,899,790,657
장기미지급비용	7,314,568,193	6,821,976,953
비유동리스부채	20,264,200,597	18,722,022,219
이연법인세부채	4,896,945,954	5,674,866,069
부채총계	256,643,525,407	193,497,612,928
자본		
지배기업 소유주지분	608,580,313,735	575,768,974,671
자본금	49,756,205,000	49,756,205,000
자본잉여금	64,768,908,197	64,768,908,197
기타자본항목	(22,482,303,960)	(22,482,303,960)
기타포괄손익누계액	(3,887,150,236)	(3,714,204,226)
적립금	485,200,575,965	463,800,575,965
이익잉여금	35,224,078,769	23,639,793,695
비지배지분	0	0
자본총계	608,580,313,735	575,768,974,671
자본과부채총계	865,223,839,142	769,266,587,599

연결 포괄손익계산서

제 58 기 반기 2023.01.01 부터 2023.06.30 까지

제 57 기 반기 2022.01.01 부터 2022.06.30 까지

(단위 : 원)

	제 58 기 반기		제 57 기 반기	
	3개월	누적	3개월	누적
매출액	388,727,859,578	682,236,739,937	364,398,295,581	620,129,688,084
매출원가	259,888,447,427	472,273,155,231	257,248,876,846	449,041,518,868
매출총이익	128,839,412,151	209,963,584,706	107,149,418,735	171,088,169,216
판매비와관리비	82,589,444,505	150,970,925,314	86,075,439,143	148,426,680,872
영업이익	46,249,967,646	58,992,659,392	21,073,979,592	22,661,488,344
금융수익	1,465,483,728	3,064,015,586	1,994,777,504	2,893,046,035
금융비용	973,687,423	1,744,604,196	1,006,537,602	1,370,306,198
영업외수익	227,652,547	496,562,459	132,586,454	279,823,069
영업외비용	(103,906,508)	1,981,824,513	1,157,521,503	1,366,812,080
법인세비용차감전순이익	47,073,323,006	58,826,808,728	21,037,284,445	23,097,239,170
법인세비용	9,441,556,851	12,495,445,026	7,090,597,609	7,759,537,294
당기순이익	37,631,766,155	46,331,363,702	13,946,686,836	15,337,701,876
법인세효과차감후기타포괄손익	(526,530,536)	(257,323,138)	(1,668,951,910)	(536,412,080)
후속적으로 당기손익으로 재분류되지 않는 항목	(289,702,459)	(634,417,861)	(2,361,259,167)	(1,562,102,260)
기타포괄손익-공정가치 측정 금융자산 평가손익	(252,954,425)	(550,040,733)	(2,230,266,542)	(1,356,392,346)
확정급여제도의 재측정요소	(36,748,034)	(84,377,128)	(130,992,625)	(205,709,914)
후속적으로 당기손익으로 재분류되는 항목	(236,828,077)	377,094,723	692,307,257	1,025,690,180
해외사업환산손익	(236,828,077)	377,094,723	692,307,257	1,025,690,180
총포괄손익	37,105,235,619	46,074,040,564	12,277,734,926	14,801,289,796
당기순이익의 귀속				
지배기업 소유주지분	37,631,766,155	46,331,363,702	13,946,686,836	15,337,701,876
비지배지분	0	0	0	0
총포괄손익의 귀속				
지배기업 소유주지분	37,105,235,619	46,074,040,564	12,277,734,926	14,801,289,796
비지배지분	0	0	0	0
주당이익				
기본주당이익 (단위 : 원)	4,256	5,240	1,577	1,735
희석주당이익 (단위 : 원)	4,256	5,240	1,577	1,735

연결 자본변동표

제 58 기 반기 2023.01.01 부터 2023.06.30 까지

제 57 기 반기 2022.01.01 부터 2022.06.30 까지

(단위 : 원)

	자본							비지배지분	자본 합계
	지배기업의 소유주에게 귀속되는 자본								
	자본금	자본잉여금	기타자본항목	기타포괄손익누계액	적립금	이익잉여금	지배기업의 소유주에게 귀속되는 자본 합계		
2022.01.01 (기초자본)	49,756,205.00	64,768,908.197	(22,482,303.960)	(2,606,052,550)	485,500,575.965	(17,061,551.687)	557,875,780.965		557,875,780,965
당기손이익						15,337,701.876	15,337,701.876		15,337,701.876
기타포괄손익-공정가치 측정 금융자산 평가손익				(1,356,392,346)			(1,356,392,346)		(1,356,392,346)
확정급여제도의 재측정요소						(205,709,914)	(205,709,914)		(205,709,914)
해외사업환산손익				1,025,690,180			1,025,690,180		1,025,690,180
연차배당금의 지급						(12,378,521.400)	(12,378,521,400)		(12,378,521,400)
적립금의이입					(23,000,000.000)	23,000,000,000			
적립금의전입					1,300,000,000	(1,300,000,000)			
2022.06.30 (기말자본)	49,756,205.00	64,768,908.197	(22,482,303.960)	(2,936,754,716)	463,800,575.965	7,391,918,875	560,298,549,361		560,298,549,361
2023.01.01 (기초자본)	49,756,205.00	64,768,908.197	(22,482,303.960)	(3,714,204,226)	463,800,575.965	23,639,793,695	575,768,974,671		575,768,974,671
당기손이익						46,331,363,702	46,331,363,702		46,331,363,702
기타포괄손익-공정가치 측정 금융자산 평가손익				(550,040,733)			(550,040,733)		(550,040,733)
확정급여제도의 재측정요소						(84,377,128)	(84,377,128)		(84,377,128)
해외사업환산손익				377,094,723			377,094,723		377,094,723
연차배당금의 지급						(13,262,701.500)	(13,262,701,500)		(13,262,701,500)
적립금의이입									
적립금의전입					21,400,000,000	(21,400,000,000)			
2023.06.30 (기말자본)	49,756,205.00	64,768,908.197	(22,482,303.960)	(3,887,150,236)	485,200,575.965	35,224,078,769	608,580,313,735		608,580,313,735

연결 현금흐름표

제 58 기 반기 2023.01.01 부터 2023.06.30 까지

제 57 기 반기 2022.01.01 부터 2022.06.30 까지

(단위 : 원)

	제 58 기 반기	제 57 기 반기
영업활동현금흐름	62,849,547,319	(32,157,442,573)
당기순이익	46,331,363,702	15,337,701,876
비현금항목의 조정	48,790,357,263	41,019,277,452
운전자본의 변동	(23,462,206,147)	(82,498,100,715)
법인세의 납부	(8,809,967,499)	(6,016,321,186)
투자활동현금흐름	(32,291,327,329)	7,239,257,415
이자의 수취	1,218,215,608	948,286,283
배당금의 수취	201,201,900	230,311,300
단기금융자산의 순증감	(13,859,461,000)	25,010,000,000
장기금융자산의 순증감	4,928,588,050	92,778,391
대여금의 감소	116,472,100	257,335,746
대여금의 증가	(715,000,000)	(225,000,000)
유형자산의 처분	304,828,957	165,955,504
유형자산의 취득	(31,336,940,291)	(13,618,556,685)
무형자산의 취득	(344,162,915)	(391,531,773)
보증금의 감소	9,571,005,162	622,861,407
보증금의 증가	(2,376,074,900)	(5,853,182,758)
재무활동현금흐름	(10,652,824,366)	(8,269,686,338)
이자의 지급	0	(69,190,199)
배당금의 지급	(13,262,134,430)	(12,377,991,010)
단기차입금의 순증감	5,000,000,000	9,915,754,357
장기차입금의 순증감	4,370,000,000	0
리스부채의 상환	(6,760,689,936)	(5,791,539,486)
기타비유동금융부채의 순증감	0	53,280,000
현금및현금성자산의 순증감	19,905,395,624	(33,187,871,496)
외화표시 현금 및 현금성자산의 환율변동효과	(48,308,516)	999,496,644
기초현금및현금성자산	79,222,106,523	95,850,338,594
기말현금및현금성자산	99,079,193,631	63,661,963,742

3. 연결재무제표 주식

주식

제 58(당) 기 반기 2023년 6월 30일 현재

제 57(전) 기 반기 2022년 6월 30일 현재

주식회사 빙그레와 그 종속기업

1. 연결대상회사의 개요

(1) 지배기업의 개요

주식회사 빙그레(이하 "지배기업")는 1967년 9월 13일자로 주식회사 대일양행으로 설립되어 1982년 2월 25일자로 상호를 현재의 상호로 변경하였으며, 유가공제품 등의 제조 및 판매를 주된 영업목적으로 하고 있습니다. 지배기업의 본사는 경기도 남양주시 다산순환로 45(다산동)에 소재하고 있으며, 제품 제조를 위하여 남양주, 김해, 광주 및 논산에 생산시설을 보유하고 있습니다.

지배기업은 1978년 8월에 한국거래소의 유가증권시장에 주식을 상장하였으며, 당반기말 현재 자본금은 약 49,756백만원으로 주요 주주현황은 다음과 같습니다.

주주명	주식수	지분율
김호연	3,620,527주	36.75%
자기주식	1,009,440주	10.25%
기타	5,221,274주	53.00%
합 계	9,851,241주	100.00%

지배기업은 이전에 발행주식 100,000주를 이익소각함으로써 자본금과 발행주식의 액면총액은 500백만원의 차이가 발생합니다.

(2) 당반기말과 전기말 현재 연결대상 종속기업의 현황은 다음과 같습니다.

회사명	소재지	결산월	당 반 기 말		전 기 말		회사개요
			소유지분율	비지배지분 비율	소유지분율	비지배지분 비율	
해태아이스크림(주)	한국	12월	100%	-	100%	-	식품 제조,판매
BC F&B Shanghai Co., Ltd.	중국	12월	100%	-	100%	-	식품 수입,유통
BC F&B USA Corp.	미국	12월	100%	-	100%	-	식품 수입,유통
BC F&B Vietnam Co., Ltd.	베트남	12월	100%	-	100%	-	식품 수입,유통

(3) 당반기말과 전기말 현재 종속기업의 요약재무정보 현황은 다음과 같습니다.

① 당반기말

(단위: 백만원)						
구분	자산	부채	자본	매출	당기순이익	총포괄이익
해태아이스크림(주)	139,886	65,578	74,308	91,345	4,175	4,175
BC F&B Shanghai Co., Ltd.	8,932	1,421	7,511	22,020	2,326	2,243
BC F&B USA Corp.	28,987	15,615	13,372	37,139	6,013	6,349
BC F&B Vietnam Co., Ltd.	6,442	2,398	4,044	6,276	413	548

② 전기말

(단위: 백만원)						
구분	자산	부채	자본	매출	당기순이익	총포괄이익
해태아이스크림(주)	111,085	40,952	70,133	174,853	3,579	4,260
BC F&B Shanghai Co., Ltd.	6,039	771	5,268	23,916	546	525
BC F&B USA Corp.	8,105	1,081	7,023	57,853	2,259	2,768
BC F&B Vietnam Co., Ltd.	4,588	1,092	3,496	10,359	437	517

2. 재무제표 작성기준

(1) 회계기준의 적용

주식회사 빙그레와 그 종속기업(이하 "연결실체")의 반기연결재무제표는 한국채택국제회계기준에 따라 작성되는 요약연결중간재무제표입니다. 동 반기연결재무제표는 기업회계기준서 제1034호 '중간재무보고'에 따라 작성되었으며, 연차연결재무제표에서 요구되는 정보에 비하여 적은 정보를 포함하고 있습니다. 선별적 주석은 직전 연차보고기간말 후 발생한 연결실체의 재무상태와 경영성과의 변동을 이해하는 데 유의적인 거래나 사건에 대한 설명을 포함하고 있습니다.

(2) 추정과 판단

① 경영진의 판단 및 가정과 추정의 불확실성

한국채택국제회계기준에서는 중간재무제표를 작성함에 있어서 회계정책의 적용이나, 중간보고기간말 현재 자산, 부채 및 수익, 비용의 보고금액에 영향을 미치는 사항에 대하여 경영진의 최선의 판단을 기준으로 한 추정치와 가정의 사용을 요구하고 있습니다. 중간보고기간말 현재 경영진의 최선의 판단을 기준으로 한 추정치와 가정이 실제 환경과 다를 경우 이러한 추정치와 실제결과는 다를 수 있습니다.

반기연결재무제표에서 사용된 연결실체의 회계정책의 적용과 추정금액에 대한 경영진의 판단은 2022년 12월 31일로 종료되는 회계연도의 연차연결재무제표와 동일한 회계정책과 가정의 근거를 사용하였습니다.

② 공정가치 측정

연결실체는 공정가치평가 정책과 절차를 수립하고 있으며, 2022년 12월 31일로 종료되는 회계연도의 연차연결재무제표와 유의적인 변동이 없습니다.

3. 유의적인 회계정책

반기연결재무제표에 적용된 회계정책은 직전 연차연결재무제표에 적용한 회계정책과 동일합니다. 2023년 1월 1일부터 시행되는 새로운 회계기준이 있으나, 그 기준들은 연결실체의 연결재무제표에 중요한 영향을 미치지 않습니다.

4. 영업부문

연결실체는 단일의 영업부문으로 운영되고 있으며, 당반기와 전반기 중 고객과의 계약에서 생기는 수익의 구분은 다음과 같습니다.

(단위: 백만원)				
구 분	당 반 기		전 반 기	
	3개월	누적	3개월	누적
냉장품목군(우유및 유음료 외)	157,135	302,879	147,192	278,689
냉동 및 기타품목군(아이스크림 기타)	231,593	379,358	217,206	341,441
합 계	388,728	682,237	364,398	620,130
수익인식시기				
한 시점에 인식	388,728	682,237	364,398	620,130
합 계	388,728	682,237	364,398	620,130

5. 현금및현금성자산

당반기말과 전기말 현재 현금및현금성자산의 내역은 다음과 같습니다.

(단위: 백만원)		
구분	당반기말	전기말
보유현금	8	8
예금	99,071	79,214
합계	99,079	79,222

6. 단기금융자산

(1) 당반기말과 전기말 현재 단기금융자산의 내역은 다음과 같습니다.

(단위: 백만원)		
구분	당반기말	전기말
정기예금	14,300	5,420
기타예금(*)	5,000	5,000
단기금융상품	8,004	3,025
단기대여금	100	-
합계	27,404	13,445

(*) 중소기업은행의 단기금융상품 5,000백만원은 동반성장 협력대출 예탁금과 관련하여 사용이 제한되어 있습니다.

(2) 당반기말과 전기말 현재 사용이 제한된 금융자산의 내역은 다음과 같습니다.

(단위: 백만원)				
계정과목	금융기관명	금액		사용제한내용
		당반기말	전기말	
단기금융상품	(주)신한은행	2	-	당좌개설보증금

7. 매출채권 및 선급비용

(1) 매출채권 및 선급비용은 손실총당금이 차감된 순액으로 연결재무상태표에 표시되었는 바, 당반기말과 전기말 현재 손실총당금 차감전 총액 기준에 의한 매출채권 및 선급비용과 관련 손실총당금의 내역은 다음과 같습니다.

(단위: 백만원)		
구분	당반기말	전기말
매출채권	122,410	81,958
선급비용	9,861	9,085
소계	132,271	91,043
손실총당금:		
매출채권	(1,154)	(854)
선급비용	(52)	(52)
소계	(1,206)	(906)
순장부금액:		
매출채권	121,256	81,104
선급비용	9,809	9,033
합계	131,065	90,137

(2) 당반기와 전기 중 매출채권 및 선급비용에 대한 손실총당금의 변동내역은 다음과 같습니다.

(단위: 백만원)		
구분	당반기	전기
기초금액	906	1,098
설정	300	(280)
환입	-	180
제각	-	(92)
기말금액	1,206	906

8. 재고자산

당반기말과 전기말 현재 재고자산의 내역은 다음과 같습니다.

(단위: 백만원)		
구분	당반기말	전기말
상품	23,821	18,467
제품	43,614	27,462
재공품	3,799	4,913
원재료	63,393	57,916
미착재료	12,696	18,717
합계	147,323	127,475

9. 장기금융자산

(1) 당반기말과 전기말 현재 장기금융자산의 내역은 다음과 같습니다.

(단위: 백만원)		
구분	당반기말	전기말
장기금융상품	1,813	1,817
당기손익-공정가치측정 금융자산	11,803	16,395
기타포괄손익-공정가치측정 금융자산	9,305	10,021
장기대여금	3,830	3,331
합계	26,751	31,564

(2) 당반기말과 전기말 현재 사용이 제한된 금융자산의 내역은 다음과 같습니다.

(단위: 백만원)				
계정과목	금융기관명	금액		사용제한내용
		당반기말	전기말	
장기금융상품	(주)신한은행	3	3	당좌개설보증금

(3) 당기손익-공정가치측정 금융자산 및 기타포괄손익-공정가치측정 금융자산
 당반기말과 전기말 현재 당기손익-공정가치측정 금융자산 및 기타포괄손익-공정가치측정
 금융자산의 내역은 다음과 같습니다.

(단위: 백만원)		
구 분	당 반 기 말	전 기 말
당기손익-공정가치측정 금융자산		
수익증권:		
삼성증권 IBK 신종자본증권	-	4,753
삼성증권 우리금융 신종자본증권	4,735	4,575
삼성증권 플러스 펀드(*)	5,171	5,170
빙그레 농식품투자조합	1,897	1,897
합 계	11,803	16,395
기타포괄손익-공정가치측정 금융자산		
시장성 있는 지분상품:		
(주)케이티	149	169
(주)신한금융지주회사	1,490	1,542
(주)크라운해태홀딩스	7,062	7,735
(주)크라운제과	591	563
소 계	9,292	10,009
시장성 없는 지분상품:		
(주)한국경제신문	13	13
소 계	13	13
합 계	9,305	10,021

(*) 해당 수익증권은 일시 환매 지연이 발생하였으며, 이에 따른 공정가치 평가의 불확실성이 존재합니다.

10. 유형자산

당반기와 전기 중 유형자산의 변동내역은 다음과 같습니다.

(단위: 백만원)		
구 분	당 반 기	전 기
기초장부금액	298,726	295,488
취득	28,047	32,875
상각	(17,990)	(36,112)
처분	(452)	(2,783)
기타증감(*)	(588)	9,258
기말장부금액	307,743	298,726

(*) 기타증감액은 건설중인자산의 본계정 대체 및 기타계정 대체액과 환율차이로 인한 금액이 포함되어 있습니다.

11. 투자부동산

당반기와 전기 중 투자부동산의 변동내역은 다음과 같습니다.

(단위: 백만원)		
구 분	당 반 기	전 기
기초장부금액	2,213	14,058
상각	(23)	(45)
처분	-	(11,800)
기말장부금액	2,190	2,213

12. 정부보조금

연결실체는 농림축산식품부의 식품업종 온실가스 감축기술 실증사업 등과 관련하여 당기에 63백만원과 전기 이전에 정부보조금 300백만원을 수령하여 기계장치를 구입하였으며, 이와 관련한 정부보조금을 기계장치의 차감항목으로 표시하고 있습니다. 당해 자산의 상각금액은 당반기와 전기에 각각 32백만원 및 61백만원이며, 당반기와 전기에 각각 13백만원 및 25백만원의 정부보조금을 동 상각금액과 상계하였습니다. 이 결과 동 자산의 감가상각비와 상계된 금액의 누계액은 전기말 141백만원에서 당반기말 154백만원으로 증가하였습니다.

연결실체는 한국농수산물유통공사의 수출물류비 지원사업 등과 관련하여 수령한 정부보조금을 수출물류비 차감항목으로 반영하고 있습니다.

13. 무형자산

당반기와 전기 중 무형자산의 변동내역은 다음과 같습니다.

(단위: 백만원)		
구 분	당 반 기	전 기
기초장부금액	57,227	64,670
취득	361	889
상각	(5,101)	(10,583)
기타증감(*)	16	2,251
기말장부금액	52,503	57,227

(*) 기타증감액은 건설중인자산의 본계정 대체액으로 구성되어있습니다.

14. 보증금

당반기말과 전기말 현재 유효이자율법을 사용하여 상각후원가로 측정한 보증금의 내역은 다음과 같습니다.

(단위: 백만원)				
구 분	당 반 기 말		전 기 말	
	유효이자율	장부금액	유효이자율	장부금액
보증금	1.30% ~ 5.47%	23,015	2.08% ~ 5.88%	27,928

15. 담보제공자산

당반기말 현재 담보로 제공되어 있는 자산의 내역은 다음과 같습니다.

(단위: 백만원)				
금융기관명	담보제공자산		차입금액	담보설정금액
한국산업은행	남양주공장	토지 및 건물	-	21,000
(주)신한은행	경산공장	토지 및 건물	-	9,600
		기계장치	5,000	6,000
(주)우리은행	경산공장	토지 및 건물	-	12,000
합 계			5,000	48,600

16. 기타유동부채

당반기말과 전기말 현재 기타유동부채의 내역은 다음과 같습니다.

(단위: 백만원)		
구 분	당 반 기 말	전 기 말
선수금	4,039	2,387
예수금	2,951	1,804
폐기물예치금	3	3
수입보증금	-	1,598
합 계	6,993	5,792

17. 장·단기차입금

(1) 당반기말 현재 단기차입금의 내역은 다음과 같습니다.

(단위: 백만원)					
내 역	차입처	차입일	만기일	연이자율(%)	당 반 기 말
기업어음증권	(주)신한은행	2023.04.12	2024.04.09	4.40	5,000

(2) 당반기말 현재 장기차입금의 내역은 다음과 같습니다.

(단위: 백만원)					
내 역	차입처	차입일	만기일	연이자율(%)	당 반 기 말
정책자금	농협은행(주)	2023.05.04	2025.05.04	2.00	4,370
유동성대체					-
유동성차입금					-
장부금액					4,370

18. 순확정급여부채

(1) 당반기말과 전기말 현재 순확정급여부채의 내역은 다음과 같습니다.

(단위: 백만원)		
구 분	당 반 기 말	전 기 말
확정급여채무의 현재가치	77,238	74,757
사외적립자산의 공정가치	(69,853)	(70,824)
순확정급여부채	7,385	3,933

(2) 당반기와 전반기 중 퇴직급여부채로 인하여 당기손익으로 인식된 비용은 다음과 같습니다.

(단위: 백만원)				
구 분	당 반 기		전 반 기	
	3개월	누적	3개월	누적
당기근무원가	2,071	4,141	2,246	4,623
순이자비용	31	62	104	208
합 계	2,102	4,203	2,350	4,831

19. 리스

(1) 일반사항

연결실체는 영업에 사용되는 토지 및 건물, 차량운반구 등의 다양한 항목의 리스 계약을 체결하고 있습니다. 토지 및 건물의 리스기간은 1년에서 40년이며, 차량운반구 등의 리스기간은 1년에서 5년입니다. 리스계약에 따른 연결실체의 의무는 리스자산에 대한 리스제공자의 권리에 의해 보장됩니다. 연결실체는 또한 리스기간이 12개월 이하인 리스를 가지고 있습니다. 연결실체는 이 리스에 '단기리스'의 인식 면제 규정을 적용합니다.

(2) 당반기와 전기 중 사용권자산의 변동내역은 다음과 같습니다.

(단위: 백만원)		
구 분	당 반 기	전 기
기초장부금액	27,217	12,796
리스계약 체결	11,295	26,631
상각	(7,697)	(12,037)
제거	(286)	(172)
기말장부금액	30,529	27,217

(3) 리스부채

당반기말과 전기말 현재 리스부채에 대한 만기분석은 다음과 같습니다.

(단위: 백만원)		
만기분석 - 할인되지 않은 계약상 현금흐름	당 반 기 말	전 기 말
1년 이내	12,226	8,695
1년 초과 ~ 5년 이내	20,818	21,358
5년 초과	99	11
기말 현재 할인되지 않은 리스부채	33,143	30,064
기말 현재 연결재무상태표에 인식된 리스부채	31,966	27,249
유동리스부채	11,702	8,527
비유동리스부채	20,264	18,722

(4) 당반기와 전반기 중 사용권자산의 상각비 이외에 리스와 관련하여 당기손익으로 인식한 금액은 다음과 같습니다.

(단위: 백만원)				
구 분	당 반 기		전 반 기	
	3개월	누적	3개월	누적
리스부채에 대한 이자비용	366	695	110	224
리스부채 측정치에 포함되지 않은 변동리스료	1,166	1,745	1,533	1,788
인식면제 규정을 적용한 소액자산 리스 관련 비용 (단기리스 제외)	18	35	15	29

20. 자본금과 자본잉여금

(1) 당반기말과 전기말 현재 자본금의 내역은 다음과 같습니다.

구 분	당 반 기 말	전 기 말
수권주식수	24,000,000주	24,000,000주
주당금액	5,000원	5,000원
발행주식수	9,851,241주	9,851,241주
자본금	49,756,205,000원	49,756,205,000원

연결실체는 이전에 연결실체의 발행주식 100,000주를 이익소각함으로써 연결실체의 자본금과 발행주식의 액면총액은 500백만원의 차이가 발생합니다.

(2) 당반기말과 전기말 현재 자본잉여금의 내역은 다음과 같습니다.

(단위: 백만원)		
구 분	당 반 기 말	전 기 말
주식발행초과금	27,910	27,910
자기주식처분이익	2,386	2,386
재평가적립금	34,473	34,473
합 계	64,769	64,769

21. 기타자본항목

당반기말과 전기말 현재 기타자본항목의 구성내역은 다음과 같습니다.

(단위: 백만원)		
구 분	당 반 기 말	전 기 말
자기주식	22,482	22,482

22. 기타포괄손익누계액

(1) 당반기말과 전기말 현재 기타포괄손익누계액의 내역은 다음과 같습니다.

(단위: 백만원)		
구 분	당 반 기 말	전 기 말
기타포괄손익-공정가치측정 금융자산 평가손익	(5,723)	(5,173)
해외사업환산이익	1,836	1,458
합 계	(3,887)	(3,714)

(2) 당반기말과 전기말 현재 기타포괄손익-공정가치측정 금융자산 평가손익의 내역은 다음과 같습니다.

(단위: 백만원)		
구 분	당 반 기 말	전 기 말
법인세 차감 전	(7,451)	(6,735)
누적 법인세효과	1,728	1,563
법인세 차감 후	(5,723)	(5,173)

23. 적립금

당반기말과 전기말 현재 적립금의 내역은 다음과 같습니다.

(단위: 백만원)		
구 분	당 반 기 말	전 기 말
법정적립금	24,015	22,615
임의적립금	461,186	441,186
합 계	485,201	463,801

24. 이익잉여금

당반기와 전기 중 이익잉여금의 변동내역은 다음과 같습니다.

(단위: 백만원)		
구 분	당 반 기	전 기
기초금액	23,639	(17,062)
이익준비금의 전입	(1,400)	(1,300)
해외시장개척적립금의 전입	(10,000)	-
시설투자적립금의 이입(전입)	(10,000)	23,000
연차배당	(13,263)	(12,379)
반기순이익	46,331	25,686
확정급여제도의 재측정요소(법인세차감후)	(83)	5,694
기말금액	35,224	23,639

25. 비용의 성격별 분류

당반기와 전반기에 발생한 비용(매출원가와 판매비와관리비)의 성격별 분류에 대한 정보는 다음과 같습니다.

(단위: 백만원)				
과 목	당 반 기		전 반 기	
	3개월	누적	3개월	누적
재고자산의 변동	(35,402)	(84,785)	(31,954)	(77,460)
재고자산의 매입	234,476	441,035	241,243	422,651
종업원급여	37,510	72,124	36,353	69,802
감가상각비와 기타상각비	15,429	30,811	14,161	28,891
기타비용	90,465	164,059	83,521	153,583
합 계	342,478	623,244	343,324	597,468

26. 판매비와관리비

당반기와 전반기 중 발생한 판매비와관리비의 내역은 다음과 같습니다.

(단위: 백만원)				
과 목	당 반 기		전 반 기	
	3개월	누적	3개월	누적
급여	17,912	34,228	16,641	31,891
퇴직급여	1,595	2,898	1,723	3,134
복리후생비	3,458	7,292	3,166	6,499
여비교통비	1,102	2,055	1,046	1,890
세금과공과	878	2,122	1,340	2,647
지급수수료	3,879	7,921	2,987	7,265
임차료	2,116	3,585	2,579	3,644
감가상각비	3,419	6,726	3,155	6,292
무형자산상각비	2,502	5,101	2,678	5,301
기술연구비	1,570	3,333	1,282	2,713
광고선전비	14,591	21,735	20,494	26,615
판매수수료	13,256	23,488	11,873	20,027
매출채권손상차손	150	300	191	340
운송보관비	9,945	18,059	10,897	18,462
사용권자산상각비	2,052	4,173	1,429	2,842
기타	4,164	7,955	4,596	8,864
합 계	82,589	150,971	86,075	148,427

27. 금융손익

(1) 당반기와 전반기 중 당기손익으로 인식된 금융손익의 내용은 다음과 같습니다.

(단위: 백만원)				
과 목	당 반 기		전 반 기	
	3개월	누적	3개월	누적
금융수익:				
이자수익	693	1,398	557	1,220
배당금수익	201	201	230	230
외환차익	517	1,040	737	972
외화환산이익	(10)	67	471	471
당기손익-공정가치측정 금융자산 평가이익	64	162	-	-
당기손익-공정가치측정 금융자산 처분이익	-	196	-	-
소 계	1,465	3,064	1,995	2,893
금융비용:				
이자비용	390	719	179	293
외환차손	585	1,020	579	686
외화환산손실	(1)	6	(9)	14
당기손익-공정가치측정 금융자산 평가손실	-	-	257	377
소 계	974	1,745	1,007	1,370
금융손익	491	1,319	988	1,523

28. 영업외수익 및 영업외비용

(1) 당반기와 전반기 중 영업외수익의 내역은 다음과 같습니다.

(단위: 백만원)				
과 목	당 반 기		전 반 기	
	3개월	누적	3개월	누적
유형자산처분이익	80	91	19	28
수입임대료	(86)	1	67	132
잡이익	234	404	47	120
합 계	228	496	133	280

(2) 당반기와 전반기 중 영업외비용의 내역은 다음과 같습니다.

(단위: 백만원)				
과 목	당 반 기		전 반 기	
	3개월	누 적	3개월	누 적
기부금	115	245	139	270
유형자산처분손실	8	227	4	5
잡손실	(227)	1,510	1,014	1,091
합 계	(104)	1,982	1,157	1,366

29. 법인세비용

법인세비용은 당기법인세비용에서 과거기간 당기법인세에 대하여 당기에 인식한 조정사항, 일시적차이의 발생과 소멸로 인한 이연법인세비용(수익) 및 당기손익 이외로 인식되는 항목과 관련된 법인세비용(수익)을 조정하여 산출하였습니다. 당반기 및 전반기 법인세비용의 평균유효세율은 각각 21.2%, 33.6%입니다.

30. 주당이익

당반기와 전반기 중 주당이익 산정내역은 다음과 같습니다.

(1) 지배기업 소유주 주당이익

(단위: 원, 주)				
과 목	당 반 기		전 반 기	
	3개월	누 적	3개월	누 적
지배기업 보통주소유주 귀속 반기순이익	37,631,766,155	46,331,363,702	13,946,686,836	15,337,701,876
가중평균유통보통주식수(*)	8,841,801	8,841,801	8,841,801	8,841,801
지배기업 소유주 기본주당이익	4,256	5,240	1,577	1,735

(*) 가중평균유통보통주식수 계산내역

(단위: 주)		
과 목	당 반 기	전 반 기
기초보통주식수	9,851,241	9,851,241
가중평균자기주식수	(1,009,440)	(1,009,440)
가중평균유통보통주식수	8,841,801	8,841,801

(2) 연결실체는 당반기와 전반기 중 희석효과가 있는 잠재적 보통주를 보유하지 아니하였으므로 기본주당이익과 희석주당이익이 동일합니다.

31. 특수관계자 공시

(1) 당반기말과 전기말 현재 연결실체의 특수관계자 현황은 다음과 같습니다.

구분	당반기말	전기말
기타특수관계자	(주)제때	(주)제때
	(주)셀프스토리지	(주)셀프스토리지

(2) 당반기와 전반기 중 특수관계자와의 매출·매입 거래 내역은 다음과 같습니다.

① 당반기

(단위: 백만원)					
특수관계 구분	회사명	매출		매입 등	
		3개월	누적	3개월	누적
기타특수관계자	(주)제때	-	-	31,049	48,236
	(주)셀프스토리지	-	-	12	23
합계		-	-	31,061	48,259

② 전반기

(단위: 백만원)					
특수관계 구분	회사명	매출		매입 등	
		3개월	누적	3개월	누적
기타특수관계자	(주)제때	-	-	22,087	38,200
	(주)셀프스토리지	-	-	13	26
합계		-	-	22,100	38,226

(3) 당반기말과 전반기말 현재 특수관계자에 대한 채권·채무내역은 다음과 같습니다.

(단위: 백만원)				
특수관계 구분	회사명	구분	당반기말	전반기말
채권:				
기타특수관계자	(주)제때	임차보증금	1,985	2,177
채권 합계			1,985	2,177
채무:				
기타특수관계자	(주)제때	미지급금	12,114	8,031
	(주)셀프스토리지	미지급금	4	-
채무 합계			12,118	8,031

(4) 당반기와 전반기 중 주요 경영진에 대한 보상은 다음과 같습니다.

(단위: 백만원)				
과목	당반기		전반기	
	3개월	누적	3개월	누적
단기종업원급여	1,479	3,105	1,335	3,066
퇴직급여	198	395	105	211
합계	1,677	3,500	1,440	3,277

32. 현금흐름표

(1) 연결실체의 현금흐름표는 간접법에 의하여 작성되었으며, 당반기와 전반기의 영업활동 현금흐름과 관련된 내역은 다음과 같습니다.

(단위: 백만원)		
과 목	당 반 기	전 반 기
반기순이익	46,331	15,338
조정		
퇴직급여	4,203	4,831
감가상각비	17,990	18,113
사용권자산상각비	7,697	5,851
무형자산상각비	5,101	5,301
투자부동산상각비	23	86
매출채권손상차손	300	340
이자수익	(1,398)	(1,220)
배당금수익	(201)	(230)
외화환산이익	(67)	(471)
외화환산손실	6	14
당기손익-공정가치측정금융자산 평가이익	(162)	-
당기손익-공정가치측정금융자산 평가손실	-	377
당기손익-공정가치측정금융자산 처분이익	(196)	-
유형자산처분이익	(91)	(28)
유형자산처분손실	227	5
잡이익	(11)	(2)
잡손실	2,156	-
이자비용	719	293
법인세비용	12,495	7,760
소 계	48,791	41,020
운전자본의변동		
매출채권의 증가	(36,568)	(60,541)
미수금의 감소(증가)	356	(3,268)
미수수익의 감소(증가)	19	(5)
보증금의 감소	8	-
선급금의 증가	(444)	(202)
선급비용의 감소(증가)	(577)	231
재고자산의 증가	(21,294)	(52,892)
장기선급금의 감소(증가)	(41)	46
장기선급비용의 감소(증가)	6	(29)
매입채무의 증가	1,827	52,362
미지급금의 증가(감소)	33,349	(22,502)
미지급비용의 증가(감소)	(2,606)	5,597
기타유동부채의 증가(감소)	2,988	(693)
퇴직금의 지급	(1,046)	(905)

장기수입보증금의 증가(감소)	68	(179)
장기미지급비용의 증가	493	481
소 계	(23,462)	(82,499)
법인세의납부	(8,810)	(6,016)
영업활동으로 인한 순현금흐름	62,850	(32,157)

(2) 현금흐름표 상의 현금은 연결재무상태표 상의 현금및현금성자산과 동일합니다.

33. 금융상품의 구분 및 공정가치

(1) 당반기말과 전기말 현재 금융자산의 범주구분 및 장부금액과 공정가치는 다음과 같습니다.

(단위: 백만원)					
금융자산 범주	내역	당반기말		전기말	
		장부금액	공정가치	장부금액	공정가치
공정가치로 측정하는 금융자산					
당기손익-공정가치측정금융자산	단기금융자산	8,004	8,004	3,025	3,025
	장기금융자산	11,803	11,803	16,395	16,395
기타포괄손익-공정가치측정금융자산	장기금융자산	9,305	9,305	10,021	10,021
공정가치로 측정하지 않는 금융자산					
상각후원가측정 금융자산 (*)	현금및현금성자산	99,079	-	79,222	-
	단기금융자산	19,400	-	10,420	-
	매출채권	121,256	-	81,104	-
	미수금	1,637	-	1,925	-
	미수수익	218	-	285	-
	장기금융자산	5,643	-	5,149	-
	보증금	23,015	-	27,928	-

(*) 장부금액이 공정가치의 합리적인 근사치이므로 공정가치를 공시하지 않았습니다.

(2) 당반기말과 전기말 현재 공정가치로 측정되는 금융상품의 각 종류별로 공정가치 수준별 측정치는 다음과 같습니다.

(단위: 백만원)				
구분	수준1	수준2	수준3	합계
(당반기말)				
단기금융자산	-	8,004	-	8,004
장기금융자산	9,292	9,906	1,910	21,108
(전기말)				
단기금융자산	-	3,025	-	3,025
장기금융자산	10,009	14,497	1,910	26,416

(3) 당반기말과 전기말 현재 금융부채의 범주구분 및 장부금액과 공정가치는 다음과 같습니다.

(단위: 백만원)					
금융부채 범주	계정과목	당 반 기 말		전 기 말	
		장부금액	공정가치	장부금액	공정가치
공정가치로 측정하지 않는 금융부채:					
상각후원가측정 금융부채(*1)	매입채무	83,362	-	75,898	-
	미지급금	68,542	-	40,280	-
	단기차입금	5,000	-	-	-
	미지급비용	11,854	-	13,986	-
	미지급배당금	3	-	3	-
	장기차입금	4,370	-	-	-
	장기수입보증금	7,526	-	5,900	-
	장기미지급비용	7,315	-	6,822	-
	리스부채(*2)	31,966	-	27,249	-

(*1) 장부금액이 공정가치의 합리적인 근사치이므로 공정가치를 공시하지 않았습니다.

(*2) 유동성리스부채를 포함한 금액입니다.

(4) 당반기와 전반기 중 금융상품 범주별 관련손익은 다음과 같습니다.

(단위: 백만원)					
구 분	당 반 기		전 반 기		
	3개월	누 적	3개월	누 적	
당기손익-공정가치측정 금융자산:					
이자수익	64	190	123	323	
당기손익-공정가치측정 금융자산 평가이익	64	162	-	-	
당기손익-공정가치측정 금융자산 평가손실	-	-	(257)	(377)	
당기손익-공정가치측정 금융자산 처분이익	-	196	-	-	
기타포괄손익-공정가치측정 금융자산:					
기중 인식 기타포괄손익	(253)	(550)	(2,230)	(1,356)	
배당금 수익	201	201	230	230	
상각후원가측정 금융자산:					
금융기관예치금에 대한 이자수익	482	920	350	741	
보증금에 대한 이자수익	147	288	84	156	
외화예금에 대한 외환차이	(8)	62	481	456	
매출채권의 외환차이	73	222	569	697	
매출채권 및 선급비용의 대손상각비	(150)	(300)	(190)	(340)	
상각후원가측정 금융부채:					
리스부채에 대한 이자비용	(366)	(695)	(74)	(153)	
기타금융부채에 대한 이자비용	(24)	(24)	(105)	(140)	
외화채무에 대한 외환차이	(140)	(202)	(413)	(411)	

34. 위험관리

금융상품과 관련하여 연결실체는 신용위험, 유동성위험 및 시장위험에 노출되어 있습니다. 연결실체의 위험에 대한 목표, 정책, 위험평가 및 관리절차 등에 관한 사항은 2022년 12월 31일로 종료되는 회계연도와 동일합니다.

35. 우발부채와 약정사항

(1) 견질어음과 수표

연결실체는 당반기말 현재 원유공급계약과 관련하여 1매(액면 3,589백만원)의 수표가 낙농진흥회에 견질로 제공되어 있습니다.

(2) 기술도입계약

연결실체는 프랑스 소디마사 등과 기술도입계약을 체결하고 있습니다. 동 기술도입계약에 의하면 소디마사 등은 연결실체가 가장 유리한 조건에서 기술도입계약제품을 제조, 사용 판매할 수 있도록 모든 기술정보를 제공하고, 이에 대한 대가로 연결실체는 기술도입계약제품의 상업적 생산을 시작한 해로부터 계약기간 동안 소디마사 등에게 해당 순매출액에 대하여 일정률의 기술도입료를 지급하기로 되어 있는 바, 당반기와 전반기 중에 발생한 기술도입료는 각각 2,099백만원과 1,701백만원으로 판매비와관리비의 기술연구비로 계상하였습니다.

(3) 기타 약정사항

보고기간 종료일 현재 연결실체는 (주)신한은행 외 4개 은행과 무역금융, 상업어음할인 및 차입약정을 맺고 있으며 동 약정에 대한 통합한도액은 61,428백만원입니다. 이외에도 연결실체는 FTA기금 정책자금과 관련하여 농협은행(주)와 4,370백만원의 일반자금대출과 구매대금의 지급과 관련하여 (주)신한은행 외 2개 은행과 한도액 26,000백만원의 외상매출채권담보대출 약정 등을 맺고 있습니다.

(4) 제공받은 보증

연결실체는 계약이행보증 등과 관련하여 서울보증보험으로부터 1,138백만원의 지급보증을 제공받고 있습니다.

(5) 당반기말 현재 연결실체가 보유하고 있는 금융자산에 대한 출자 약정사항은 다음과 같습니다.

(단위: 백만원)		
구분	총 출자 약정액	출자 금액
빙그레 농식품 투자조합	2,257	1,897

(6) 당반기말 현재 연결실체가 피고로 계류 중인 소송사건은 2건(소송가액: 700백만원, 200백만원)이며, 소송결과 및 그 영향을 예측할 수 없습니다. 연결실체의 경영진은 상기의 소송 결과가 연결실체의 재무상태에 중요한 영향을 미치지 아니할 것으로 판단하고 있습니다.

4. 재무제표

재무상태표

제 58 기 반기말 2023.06.30 현재

제 57 기말 2022.12.31 현재

(단위 : 원)

	제 58 기 반기말	제 57 기말
자산		
유동자산	332,484,272,804	264,834,266,117
현금및현금성자산	71,707,097,191	50,118,257,620
단기금융자산	22,402,013,000	13,444,552,000
매출채권	101,691,293,567	76,132,699,719
재고자산	125,974,686,277	114,950,040,981
미수금	760,126,982	1,920,022,753
미수수익	38,429,315	123,772,290
선급금	1,106,910,272	20,369,958
선급비용	8,548,521,676	8,124,550,796
유동성리스채권	255,194,524	0
비유동자산	463,607,745,523	478,705,617,600
장기금융자산	21,690,739,795	27,049,780,584
종속기업투자	140,768,932,740	140,768,932,740
비유동리스채권	932,995,532	0
유형자산	241,975,382,045	243,855,240,181
무형자산	5,577,212,736	6,031,815,187
사용권자산	24,110,019,950	21,527,210,805
보증금	17,457,959,907	24,932,342,701
장기선급금	1,586,000,377	1,544,764,214
이연법인세자산	3,624,611,682	3,924,424,825
순확정급여자산	5,883,890,759	9,071,106,363
자산총계	796,092,018,327	743,539,883,717
부채		
유동부채	152,865,030,551	130,187,115,154
매입채무	71,122,152,016	69,691,071,913
미지급금	49,124,107,919	33,478,821,764
미지급비용	8,907,399,666	9,107,828,465
당기법인세부채	10,226,571,980	7,935,910,105
미지급배당금	2,750,870	2,646,800

유동리스부채	9,989,945,233	6,266,180,066
기타유동부채	3,492,102,867	3,704,656,041
비유동부채	32,762,499,093	26,618,304,756
장기차입금	4,370,000,000	0
장기수입보증금	5,967,857,851	5,899,790,657
장기미지급비용	5,753,168,952	5,325,877,284
비유동리스부채	16,618,192,290	15,339,356,815
기타비유동금융부채	53,280,000	53,280,000
부채총계	185,627,529,644	156,805,419,910
자본		
자본금	49,756,205,000	49,756,205,000
자본잉여금	64,768,908,197	64,768,908,197
기타자본항목	(22,482,303,960)	(22,482,303,960)
기타포괄손익누계액	(5,722,587,860)	(5,172,547,127)
적립금	485,200,575,965	463,800,575,965
이익잉여금	38,943,691,341	36,063,625,732
자본총계	610,464,488,683	586,734,463,807
자본과부채총계	796,092,018,327	743,539,883,717

포괄손익계산서

제 58 기 반기 2023.01.01 부터 2023.06.30 까지

제 57 기 반기 2022.01.01 부터 2022.06.30 까지

(단위 : 원)

	제 58 기 반기		제 57 기 반기	
	3개월	누적	3개월	누적
매출액	327,010,970,946	591,688,213,598	300,583,883,700	531,943,458,129
매출원가	228,690,374,886	426,428,730,352	220,162,199,582	397,589,179,108
매출총이익	98,320,596,060	165,259,483,246	80,421,684,118	134,354,279,021
판매비와관리비	63,478,646,866	116,525,651,334	63,759,693,362	112,714,668,820
영업이익	34,841,949,194	48,733,831,912	16,661,990,756	21,639,610,201
금융수익	1,278,884,597	2,681,359,313	4,954,955,457	5,755,016,533
금융비용	908,385,416	1,626,514,785	958,656,868	1,285,077,698
영업외수익	275,050,095	577,566,919	115,915,439	240,137,711
영업외비용	(96,481,895)	1,754,924,985	1,123,574,191	1,331,075,079
법인세비용차감전순이익	35,583,980,365	48,611,318,374	19,650,630,593	25,018,611,668
법인세비용	7,995,722,073	10,984,174,137	6,377,550,903	7,678,602,025
당기순이익	27,588,258,292	37,627,144,237	13,273,079,690	17,340,009,643
법인세효과차감후기타포괄손익	(289,702,459)	(634,417,861)	(2,361,259,167)	(1,562,102,260)
후속적으로 당기손익으로 재분류되지 않는 항목	(289,702,459)	(634,417,861)	(2,361,259,167)	(1,562,102,260)
기타포괄손익-공정가치 측정 금융자산 평가손익	(252,954,425)	(550,040,733)	(2,230,266,542)	(1,356,392,346)
확정급여제도의 재측정요소	(36,748,034)	(84,377,128)	(130,992,625)	(205,709,914)
총포괄손익	27,298,555,833	36,992,726,376	10,911,820,523	15,777,907,383
주당이익				
기본주당이익 (단위 : 원)	3,120	4,256	1,501	1,961
희석주당이익 (단위 : 원)	3,120	4,256	1,501	1,961

자본변동표

제 58 기 반기 2023.01.01 부터 2023.06.30 까지

제 57 기 반기 2022.01.01 부터 2022.06.30 까지

(단위 : 원)

	자본						
	자본금	자본잉여금	기타자본항목	기타포괄손익누계액	적립금	이익잉여금	자본 합계
2022.01.01 (기초자본)	49,756,205,000	64,768,908,197	(22,482,303,960)	(3,516,649,935)	485,500,575,965	(8,749,151,753)	565,277,583,514
당기순이익						17,340,009,643	17,340,009,643
기타포괄손익-공정가치 측정 금융자산 평가손익				(1,356,392,346)			(1,356,392,346)
확정급여제도의 재측정요소						(205,709,914)	(205,709,914)
연차배당금의 지급						(12,378,521,400)	(12,378,521,400)
적립금의이입					(23,000,000,000)	23,000,000,000	
적립금의전입					1,300,000,000	(1,300,000,000)	
2022.06.30 (기말자본)	49,756,205,000	64,768,908,197	(22,482,303,960)	(4,873,042,281)	463,800,575,965	17,706,626,576	568,676,969,497
2023.01.01 (기초자본)	49,756,205,000	64,768,908,197	(22,482,303,960)	(5,172,547,127)	463,800,575,965	36,063,625,732	586,734,463,807
당기순이익						37,627,144,237	37,627,144,237
기타포괄손익-공정가치 측정 금융자산 평가손익				(550,040,733)			(550,040,733)
확정급여제도의 재측정요소						(84,377,128)	(84,377,128)
연차배당금의 지급						(13,262,701,500)	(13,262,701,500)
적립금의이입							
적립금의전입					21,400,000,000	(21,400,000,000)	
2023.06.30 (기말자본)	49,756,205,000	64,768,908,197	(22,482,303,960)	(5,722,587,860)	485,200,575,965	38,943,691,341	610,464,488,683

현금흐름표

제 58 기 반기 2023.01.01 부터 2023.06.30 까지

제 57 기 반기 2022.01.01 부터 2022.06.30 까지

(단위 : 원)

	제 58 기 반기	제 57 기 반기
영업활동현금흐름	43,518,662,510	(45,844,108,934)
당기순이익	37,627,144,237	17,340,009,643
비현금항목의 조정	36,306,993,133	27,024,680,589
운전자본의 변동	(22,233,988,942)	(84,872,725,873)
법인세의 납부	(8,181,485,918)	(5,336,073,293)
투자활동현금흐름	(7,694,935,244)	13,723,791,767
이자의 수취	883,979,294	788,634,828
배당금의 수취	201,201,900	3,307,519,300
단기금융자산의 순증감	(8,857,461,000)	25,000,000,000
장기금융자산의 순증감	4,928,588,050	122,720,000
대여금의 감소	116,472,100	257,335,746
대여금의 증가	(165,000,000)	(225,000,000)
유형자산의 처분	286,591,139	114,248,094
유형자산의 취득	(12,386,782,572)	(11,192,718,697)
무형자산의 취득	(214,001,675)	(302,954,194)
리스채권의 감소	28,499,520	0
보증금의 감소	9,139,932,000	563,257,270
보증금의 증가	(1,656,954,000)	(4,709,250,580)
재무활동현금흐름	(14,296,610,714)	(7,121,776,857)
이자의 지급	0	(69,190,199)
배당금의 지급	(13,262,134,430)	(12,377,991,010)
단기차입금의 순증감	0	9,915,754,357
장기차입금의 순증감	4,370,000,000	0
리스부채의 상환	(5,404,476,284)	(4,643,630,005)
기타비유동금융부채의 순증감	0	53,280,000
현금및현금성자산의 순증감	21,527,116,552	(39,242,094,024)
외화표시 현금 및 현금성자산의 환율변동효과	61,723,019	38,868,792
기초현금및현금성자산	50,118,257,620	68,025,604,880
기말현금및현금성자산	71,707,097,191	28,822,379,648

5. 재무제표 주석

주석

제 58(당) 기 반기 2023년 6월 30일 현재

제 57(전) 기 반기 2022년 6월 30일 현재

주식회사 빙그레

1. 회사의 개요

주식회사 빙그레(이하 "당사")는 1967년 9월 13일자로 주식회사 대일양행으로 설립되어 1982년 2월 25일자로 상호를 현재의 상호로 변경하였으며, 유가공제품 등의 제조 및 판매를 주된 영업목적으로 하고 있습니다. 당사의 본사는 경기도 남양주시 다산순환로 45(다산동)에 소재하고 있으며, 제품 제조를 위하여 남양주, 김해, 광주 및 논산에 생산시설을 보유하고 있습니다.

당사는 1978년 8월에 한국거래소의 유가증권시장에 주식을 상장하였으며, 당반기말현재 자본금은 약 49,756백만원으로 주요 주주현황은 다음과 같습니다.

주주명	주식수	지분율
김호연	3,620,527주	36.75%
자기주식	1,009,440주	10.25%
기타	5,221,274주	53.00%
합 계	9,851,241주	100.00%

당사는 이전에 발행주식 100,000주를 이익소각함으로써 자본금과 발행주식의 액면총액은 500백만원의 차이가 발생합니다.

2. 재무제표 작성기준

(1) 회계기준의 적용

당사의 반기재무제표는 한국채택국제회계기준에 따라 작성되는 요약중간재무제표입니다. 동 반기재무제표는 기업회계기준서 제1034호 '중간재무보고'에 따라 작성되었으며, 연차재무제표에서 요구되는 정보에 비하여 적은 정보를 포함하고 있습니다. 선별적 주석은 직전 연차보고기간말 후 발생한 당사의 재무상태와 경영성과의 변동을 이해하는 데 유의적인 거래나 사건에 대한 설명을 포함하고 있습니다.

당사의 반기재무제표는 기업회계기준서 제1027호 '별도재무제표'에 따른 별도재무제표로서 지배기업, 관계기업 투자자 또는 공동기업의 참여자가 투자자산을 피투자자의 보고된 성과와 순자산에 근거하지 않고 직접적인 지분 투자에 근거하여 표시하였습니다.

(2) 추정과 판단

① 경영진의 판단 및 가정과 추정의 불확실성

한국채택국제회계기준에서는 중간재무제표를 작성함에 있어서 회계정책의 적용이나, 중간보고기간말 현재 자산, 부채 및 수익, 비용의 보고금액에 영향을 미치는 사항에 대하여 경영진의 최선의 판단을 기준으로 한 추정치와 가정의 사용을 요구하고 있습니다. 중간보고기간말 현재 경영진의 최선의 판단을 기준으로 한 추정치와 가정이 실제 환경과 다를 경우 이러한 추정치와 실제결과는 다를 수 있습니다.

반기재무제표에서 사용된 당사의 회계정책의 적용과 추정금액에 대한 경영진의 판단은 2022년 12월 31일로 종료되는 회계연도의 연차재무제표와 동일한 회계정책과 가정의 근거를 사용하였습니다.

② 공정가치 측정

당사는 공정가치평가 정책과 절차를 수립하고 있으며, 2022년 12월 31일로 종료되는 회계연도의 연차재무제표와 유의적인 변동이 없습니다.

3. 유의적인 회계정책

반기재무제표에 적용된 회계정책은 직전 연차재무제표에 적용한 회계정책과 동일합니다. 2023년 1월 1일부터 시행되는 새로운 회계기준이 있으나, 그 기준들은 당사의 재무제표에 중요한 영향을 미치지 않습니다.

4. 영업부문

당사는 기업회계기준서 제1108호 '영업부문'에 따라 영업부문과 관련된 공시사항을 요약반기연결재무제표에 공시하였습니다.

5. 현금및현금성자산

당반기말과 전기말 현재 현금및현금성자산의 내역은 다음과 같습니다.

(단위: 백만원)		
구 분	당 반 기 말	전 기 말
보유현금	8	8
예금	71,699	50,110
합 계	71,707	50,118

6. 단기금융자산

당반기말과 전기말 현재 단기금융자산의 내역은 다음과 같습니다.

(단위: 백만원)		
구 분	당 반 기 말	전 기 말
정기예금	14,300	5,420
기타예금(*)	5,000	5,000
단기금융상품	3,002	3,025
단기대여금	100	-
합 계	22,402	13,445

(*) 중소기업은행의 단기금융상품 5,000백만원은 동반성장 협력대출 예탁금과 관련하여 사용이 제한되어 있습니다.

7. 매출채권 및 선급비용

(1) 매출채권 및 선급비용은 손실총당금이 차감된 순액으로 재무상태표에 표시되었는 바, 당반기말과 전기말 현재 손실총당금 차감전 총액 기준에 의한 매출채권 및 선급비용과 관련 손실총당금의 내역은 다음과 같습니다.

(단위: 백만원)		
구분	당반기말	전기말
매출채권	102,218	76,660
선급비용	8,601	8,176
소계	110,819	84,836
손실총당금:		
매출채권	(527)	(527)
선급비용	(52)	(52)
소계	(579)	(579)
순장부금액:		
매출채권	101,691	76,133
선급비용	8,549	8,124
합계	110,240	84,257

(2) 당반기와 전기 중 매출채권 및 선급비용에 대한 손실총당금의 변동내역은 다음과 같습니다.

(단위: 백만원)		
구분	당반기	전기
기초금액	579	722
설정	-	(231)
환입	-	180
제각	-	(92)
기말금액	579	579

8. 재고자산

당반기말과 전기말 현재 재고자산의 내역은 다음과 같습니다.

(단위: 백만원)		
구분	당반기말	전기말
상품	21,267	16,353
제품	27,245	19,091
재공품	3,799	4,913
원재료	60,967	55,877
미착재료	12,697	18,717
합계	125,975	114,950

9. 장기금융자산

(1) 당반기말과 전기말 현재 장기금융자산의 내역은 다음과 같습니다.

(단위: 백만원)		
구분	당반기말	전기말
장기금융상품	3	3
당기손익-공정가치측정 금융자산	11,803	16,395
기타포괄손익-공정가치측정 금융자산	9,305	10,021
장기대여금	580	631
합계	21,691	27,050

(2) 당반기말과 전기말 현재 사용이 제한된 금융자산의 내역은 다음과 같습니다.

(단위: 백만원)				
계정과목	금융기관명	당반기말	전기말	사용제한내용
장기금융상품	(주)신한은행	3	3	당좌개설보증금

(3) 당기손익-공정가치측정 금융자산 및 기타포괄손익-공정가치측정 금융자산
 당반기말과 전기말 현재 당기손익-공정가치측정 금융자산 및 기타포괄손익-공정가치측정
 금융자산의 내역은 다음과 같습니다.

(단위: 백만원)		
구 분	당 반 기 말	전 기 말
당기손익-공정가치측정 금융자산		
수익증권:		
삼성증권 IBK 신종자본증권	-	4,753
삼성증권 우리금융 신종자본증권	4,735	4,575
삼성증권 플러스 펀드(*)	5,171	5,170
빙그레 농식품투자조합	1,897	1,897
합 계	11,803	16,395
기타포괄손익-공정가치측정 금융자산		
시장성 있는 지분상품:		
(주)케이티	149	169
(주)신한금융지주회사	1,490	1,542
(주)크라운해태홀딩스	7,062	7,735
(주)크라운제과	591	563
소 계	9,292	10,009
시장성 없는 지분상품:		
(주)한국경제신문	13	13
소 계	13	13
합 계	9,305	10,021

(*) 해당 수익증권은 일시 환매 지연이 발생하였으며, 이에 따른 공정가치 평가의 불확실성이 존재합니다.

10. 종속기업투자

당반기말과 전기말 현재 종속기업투자의 내역은 다음과 같습니다.

(단위: 백만원)						
관계기업명	소재지	주요 영업활동	당 반 기 말		전 기 말	
			소유지분율	장부금액	소유지분율	장부금액
해태아이스크림(주)	한국	식품 제조, 판매	100%	135,032	100%	135,032
BC F&B Shanghai Co., Ltd.	중국	식품 수입, 유통	100%	1,026	100%	1,026
BC F&B USA Corp.	미국	식품 수입, 유통	100%	2,316	100%	2,316
BC F&B Vietnam Co., Ltd.	베트남	식품 수입, 유통	100%	2,394	100%	2,394
합 계				140,768		140,768

11. 유형자산

당반기와 전기 중 유형자산의 변동내역은 다음과 같습니다.

(단위: 백만원)		
구 분	당 반 기	전 기
기초장부금액	243,855	252,635
취득	13,249	22,888
상각	(14,317)	(28,609)
처분	(210)	(808)
기타증감(*)	(602)	(2,251)
기말장부금액	241,975	243,855

(*) 기타증감액은 건설중인자산의 본계정 대체 및 기타계정 대체액으로 구성되어 있습니다.

12. 정부보조금

당사는 농림축산식품부의 식품업종 온실가스 감축기술 실증사업 등과 관련하여 당기에 63백만원과 전기 이전에 정부보조금 300백만원을 수령하여 기계장치를 구입하였으며, 이와 관련한 정부보조금을 기계장치의 차감항목으로 표시하고 있습니다. 당해 자산의 상각금액은 당반기와 전기에 각각 32백만원 및 61백만원이며, 당반기와 전기에 각각 13백만원 및 25백만원의 정부보조금을 동 상각금액과 상계하였습니다. 이 결과 동 자산의 감가상각비와 상계된 금액의 누계액은 전기말 141백만원에서 당반기말 154백만원으로 증가하였습니다.

당사는 한국농수산물유통공사의 수출물류비 지원사업 등과 관련하여 수령한 정부보조금을 수출물류비 차감항목으로 반영하고 있습니다.

13. 무형자산

당반기와 전기 중 무형자산의 변동내역은 다음과 같습니다.

(단위: 백만원)		
구 분	당 반 기	전 기
기초장부금액	6,031	4,783
취득	220	773
상각	(691)	(1,775)
기타증감(*)	17	2,250
기말장부금액	5,577	6,031

(*) 기타증감액은 건설중인자산의 본계정 대체액으로 구성되어 있습니다.

14. 보증금

당반기말과 전기말 현재 유효이자율법을 사용하여 상각후원가로 측정한 보증금의 내역은 다음과 같습니다.

(단위: 백만원)				
구 분	당 반 기 말		전 기 말	
	유효이자율	장부금액	유효이자율	장부금액
보증금	1.30% ~ 5.47%	17,458	2.08%~5.88%	24,932

15. 담보제공자산

당반기말 현재 담보로 제공되어 있는 자산의 내역은 다음과 같습니다.

(단위: 백만원)				
금융기관명	담보제공자산		차입금액	담보설정금액
한국산업은행	남양주 공장	토지 및 건물	-	21,000

16. 기타유동부채

당반기말과 전기말 현재 기타유동부채의 내역은 다음과 같습니다.

(단위: 백만원)		
구분	당반기말	전기말
선수금	2,216	2,262
예수금	1,273	1,440
폐기물예치금	3	3
합계	3,492	3,705

17. 장기차입금

당반기말 현재 장기차입금의 내역은 다음과 같습니다.

(단위: 백만원)					
내역	차입처	차입일	만기일	연이자율(%)	당반기말
정책자금	농협은행(주)	2023.05.04	2025.05.04	2.00	4,370
유동성대체					-
유동성차입금					-
장부금액					4,370

18. 순확정급여자산

(1) 당반기말과 전기말 현재 순확정급여자산으로 인식한 금액은 다음과 같습니다.

(단위: 백만원)		
구 분	당 반 기 말	전 기 말
확정급여채무의 현재가치	(63,965)	(61,747)
사외적립자산의 공정가치	69,849	70,818
순확정급여자산	5,884	9,071

(2) 당반기와 전반기 중 퇴직급여부채로 인하여 당기손익으로 인식된 손익은 다음과 같습니다.

(단위: 백만원)				
구 분	당 반 기		전 반 기	
	3개월	누적	3개월	누적
당기근무원가	1,649	3,298	1,795	3,591
순이자비용(수익)	(127)	(254)	16	31
합 계	1,522	3,044	1,811	3,622

19. 리스

(1) 일반사항

당사는 영업에 사용되는 토지 및 건물, 차량운반구 등의 다양한 항목의 리스 계약을 체결하고 있습니다. 토지 및 건물의 리스기간은 1년에서 40년이며, 차량운반구 등의 리스기간은 1년에서 5년입니다. 리스계약에 따른 당사의 의무는 리스자산에 대한 리스제공자의 권리에 의해 보장됩니다. 당사는 또한 리스기간이 12개월 이하인 리스를가지고 있습니다. 당사는 이 리스에 '단기리스'의 인식 면제 규정을 적용합니다.

(2) 당반기와 전기 중 사용권자산의 변동내역은 다음과 같습니다.

(단위: 백만원)		
구 분	당 반 기	전 기
기초장부금액	21,527	8,241
리스계약 체결	10,177	23,042
상각	(6,302)	(9,593)
제거	(143)	(163)
기타증감	(1,149)	-
기말장부금액	24,110	21,527

(3) 리스부채

당반기말과 전기말 현재 리스부채에 대한 만기분석은 다음과 같습니다.

(단위: 백만원)		
만기분석 - 할인되지 않은 계약상 현금흐름	당 반 기 말	전 기 말
1년 이내	10,181	6,395
1년 초과 ~ 5년 이내	17,090	17,460
5년 초과	99	147
기말 현재 할인되지 않은 리스부채	27,370	24,002
기말 현재 재무상태표에 인식된 리스부채	26,608	21,605
유동리스부채	9,990	6,266
비유동리스부채	16,618	15,339

(4) 리스채권

당반기말 현재 리스채권에 대한 만기분석은 다음과 같습니다.

(단위: 백만원)	
만기분석 - 할인되지 않은 계약상 현금흐름	당 반 기 말
1년 이내	263
1년 초과 ~ 2년 이내	274
2년 초과 ~ 3년 이내	316
3년 초과 ~ 4년 이내	328
4년 초과 ~ 5년 이내	168
5년 초과	-
기말 현재 할인되지 않은 리스채권	1,349
기말 현재 재무상태표에 인식된 리스채권	1,188
유동리스채권	255
비유동리스채권	933

(5) 당반기와 전반기 중 사용권자산의 상각비 이외에 리스와 관련하여 당기손익으로 인식한 금액은 다음과 같습니다.

(단위: 백만원)				
구 분	당 반 기		전 반 기	
	3개월	누적	3개월	누적
리스부채에 대한 이자비용	311	587	74	153
리스부채 측정치에 포함되지 않은 변동리스료	925	1,288	976	1,092
인식면제 규정을 적용한 소액자산 리스 관련 비용 (단기리스 제외)	1	2	-	-

20. 자본금과 자본잉여금

(1) 당반기말과 전기말 현재 자본금의 내역은 다음과 같습니다.

구 분	당 반 기 말	전 기 말
수권주식수	24,000,000주	24,000,000주
주당금액	5,000원	5,000원
발행주식수	9,851,241주	9,851,241주
자본금	49,756,205,000원	49,756,205,000원

당사는 이전에 당사의 발행주식 100,000주를 이익소각함으로써 당사의 자본금과 발행주식의 액면총액은 500백만원의 차이가 발생합니다.

(2) 당반기말과 전기말 현재 자본잉여금의 내역은 다음과 같습니다.

(단위: 백만원)		
구 분	당 반 기 말	전 기 말
주식발행초과금	27,910	27,910
자기주식처분이익	2,386	2,386
재평가적립금	34,473	34,473
합 계	64,769	64,769

21. 기타자본항목

당반기말과 전기말 현재 기타자본항목의 구성내역은 다음과 같습니다.

(단위: 백만원)		
구 분	당 반 기 말	전 기 말
자기주식	22,482	22,482

22. 기타포괄손익누계액

당반기말과 전기말 현재 기타포괄손익누계액은 전액 기타포괄손익-공정가치측정 금융자산 평가손익으로 구성되어 있으며, 그 내역은 다음과 같습니다.

(단위: 백만원)		
구 분	당 반 기 말	전 기 말
법인세 차감 전	(7,451)	(6,735)
누적 법인세효과	1,729	1,563
법인세 차감 후	(5,723)	(5,173)

23. 적립금

당반기말과 전기말 현재 적립금의 내역은 다음과 같습니다.

(단위: 백만원)		
구 분	당 반 기 말	전 기 말
법정적립금	24,015	22,615
임의적립금	461,186	441,186
합 계	485,201	463,801

24. 이익잉여금

당반기와 전기 중 이익잉여금의 변동내역은 다음과 같습니다.

(단위: 백만원)		
구 분	당 반 기	전 기
기초금액	36,064	(8,749)
이익준비금의 전입	(1,400)	(1,300)
해외시장개척적립금의 전입	(10,000)	-
시설투자적립금의 이입(전입)	(10,000)	23,000
연차배당	(13,263)	(12,379)
반기순이익	37,627	30,478
확정급여제도의 재측정요소(법인세차감후)	(84)	5,013
기말금액	38,944	36,064

25. 비용의 성격별 분류

당반기와 전반기에 발생한 비용(매출원가와 판매비와관리비)의 성격별 분류에 대한 정보는 다음과 같습니다.

(단위: 백만원)				
과 목	당 반 기		전 반 기	
	3개월	누적	3개월	누적
재고자산의 변동	(32,546)	(71,969)	(30,480)	(65,834)
재고자산의 매입	203,193	386,474	211,888	373,609
종업원급여	30,697	59,069	30,148	57,823
감가상각비와 기타상각비	10,677	21,310	9,428	19,430
기타비용	80,148	148,070	62,938	125,276
합 계	292,169	542,954	283,922	510,304

26. 판매비와관리비

당반기와 전반기 중 발생한 판매비와관리비의 내역은 다음과 같습니다.

(단위: 백만원)				
과 목	당 반 기		전 반 기	
	3개월	누적	3개월	누적
급여	13,716	26,305	13,022	24,934
퇴직급여	1,276	2,261	1,314	2,414
복리후생비	2,593	5,572	2,574	5,310
여비교통비	811	1,516	892	1,608
세금과공과	736	1,828	912	1,912
지급수수료	2,662	5,820	2,090	5,683
임차료	921	1,290	982	1,046
감가상각비	1,809	3,555	1,736	3,468
무형자산상각비	295	691	476	899
기술연구비	1,488	3,146	1,266	2,672
광고선전비	12,403	18,546	13,490	18,831
판매수수료	12,730	22,739	11,712	19,796
운송보관비	6,608	12,622	8,282	14,191
사용권자산상각비	2,019	4,101	1,429	2,842
기타	3,412	6,534	3,583	7,109
합 계	63,479	116,526	63,760	112,715

27. 금융손익

당반기와 전반기 중 당기손익으로 인식된 금융손익의 내용은 다음과 같습니다.

(단위: 백만원)				
과 목	당 반 기		전 반 기	
	3개월	누적	3개월	누적
금융수익:				
이자수익	524	1,038	440	1,008
배당금수익	201	201	3,308	3,308
외환차익	500	1,017	740	972
외화환산이익	(10)	67	467	467
당기손익-공정가치측정 금융자산 평가이익	64	162	-	-
당기손익-공정가치측정 금융자산 처분이익	-	196	-	-
소 계	1,279	2,681	4,955	5,755
금융비용:				
이자비용	325	601	143	222
외환차손	585	1,020	582	686
외화환산손실	(1)	6	(23)	-
당기손익-공정가치측정 금융자산 평가손실	-	-	257	377
소 계	909	1,627	959	1,285
금융손익	370	1,054	3,996	4,470

28. 영업외수익 및 영업외비용

(1) 당반기와 전반기 중 영업외수익의 내역은 다음과 같습니다.

(단위: 백만원)				
과 목	당 반 기		전 반 기	
	3개월	누적	3개월	누적
유형자산처분이익	71	82	16	19
수입임대료	98	186	62	126
잡이익	106	310	38	95
합 계	275	578	116	240

(2) 당반기와 전반기 중 영업외비용의 내역은 다음과 같습니다.

(단위: 백만원)				
과 목	당 반 기		전 반 기	
	3개월	누적	3개월	누적
기부금	99	229	139	270
유형자산처분손실	3	3	-	1
잡손실	(198)	1,523	984	1,060
합 계	(96)	1,755	1,123	1,331

29. 법인세비용

법인세비용은 당기법인세비용에서 과거기간 당기법인세에 대하여 당반기에 인식한 조정사항, 일시적차이의 발생과 소멸로 인한 이연법인세비용(수익) 및 당기손익 이외로 인식되는 항목과 관련된 법인세비용(수익)을 조정하여 산출하였습니다. 당반기 및 전반기 법인세비용의 평균유효세율은 각각 22.6%, 30.7%입니다.

30. 주당이익

당반기와 전반기 중 주당이익 산정내역은 다음과 같습니다.

(1) 기본주당이익

(단위: 원, 주)				
과 목	당 반 기		전 반 기	
	3개월	누적	3개월	누적
보통주에 귀속되는 반기순이익	27,588,258,292	37,627,144,237	13,273,079,690	17,340,009,643
가중평균유통보통주식수(*)	8,841,801	8,841,801	8,841,801	8,841,801
기본주당이익	3,120	4,256	1,501	1,961

(*) 가중평균유통보통주식수 계산내역

(단위: 주)		
과 목	당 반 기	전 반 기
기초보통주식수	9,851,241	9,851,241
가중평균자기주식수	(1,009,440)	(1,009,440)
가중평균유통보통주식수	8,841,801	8,841,801

(2) 당사는 당반기와 전반기 중 희석효과가 있는 잠재적 보통주를 보유하지 아니하였으므로 기본주당이익과 희석주당이익이 동일합니다.

31. 특수관계자 공시

(1) 당반기말과 전반기말 현재 당사의 종속기업, 거래 및 채권채무가 존재하는 특수관계자 현황은 다음과 같습니다.

구분	당반기말	전반기말
종속기업	해태아이스크림(주)	해태아이스크림(주)
	BC F&B Shanghai Co., Ltd.	BC F&B Shanghai Co., Ltd.
	BC F&B USA Corp.	BC F&B USA Corp.
	BC F&B Vietnam Co., Ltd.	BC F&B Vietnam Co., Ltd.
기타특수관계자	(주)제때	(주)제때
	(주)셀프스토리지	(주)셀프스토리지

(2) 당반기와 전반기 중 특수관계자와의 매출·매입 거래 내역은 다음과 같습니다.

① 당반기

(단위: 백만원)					
특수관계 구분	회사명	매출 등		매입 등	
		3개월	누적	3개월	누적
종속기업	해태아이스크림(주)	9,278	17,075	2,738	4,006
	BC F&B Shanghai Co., Ltd.	8,007	14,536	-	-
	BC F&B USA Corp.	12,430	26,352	-	-
	BC F&B Vietnam Co., Ltd.	2,678	4,446	-	-
기타특수관계자	(주)제때	-	-	22,746	39,933
	(주)셀프스토리지	-	-	12	23
합계		32,393	62,409	25,496	43,962

② 전반기

(단위: 백만원)					
특수관계 구분	회사명	매출		매입 등	
		3개월	누적	3개월	누적
종속기업	해태아이스크림(주)	8,453	13,562	2,970	4,369
	BC F&B Shanghai Co., Ltd.	4,831	12,193	-	-
	BC F&B USA Corp.	11,519	23,393	1	1
	BC F&B Vietnam Co., Ltd.	2,525	4,141	-	-
기타특수관계자	(주)제때	-	-	22,087	38,200
	(주)셀프스토리지	-	-	13	26
합계		27,328	53,289	25,071	42,596

(3) 당반기말과 전기말 현재 특수관계자에 대한 채권·채무내역은 다음과 같습니다.

(단위: 백만원)				
특수관계 구분	회사명	구분	당반기말	전기말
채권:				
종속기업	해태아이스크림(주)	매출채권 등	4,092	1,159
		리스채권	1,188	-
	BC F&B Shanghai Co., Ltd.	매출채권	528	457
	BC F&B USA Corp.	매출채권	10,703	776
	BC F&B Vietnam Co., Ltd.	매출채권	2,112	1,125
기타특수관계자	(주)제때	보증금	1,679	1,334
채권 합계			20,302	4,851
채무:				
종속기업	해태아이스크림(주)	매입채무	297	215
		기타비유동금융부채	53	53
기타특수관계자	(주)제때	미지급금	9,751	7,140
	(주)셀프스토리지	미지급금	4	-
채무 합계			10,105	7,408

(4) 당반기와 전반기 중 주요 경영진에 대한 보상은 다음과 같습니다.

(단위: 백만원)				
과목	당반기		전반기	
	3개월	누적	3개월	누적
단기종업원급여	1,349	2,845	1,278	2,953
퇴직급여	137	274	104	207
합계	1,486	3,119	1,382	3,160

32. 현금흐름표

(1) 당사의 현금흐름표는 간접법에 의하여 작성되었으며, 당반기와 전반기의 영업활동 현금흐름과 관련된 내역은 다음과 같습니다.

(단위: 백만원)		
과 목	당 반 기	전 반 기
반기순이익	37,627	17,340
조정:		
퇴직급여	3,044	3,622
감가상각비	14,317	14,335
무형자산상각비	691	899
사용권자산상각비	6,302	4,655
대손상각비	-	40
이자수익	(1,038)	(685)
배당금수익	(201)	(3,308)
외화환산이익	(67)	(467)
외화환산손실	6	-
당기손익-공정가치측정금융자산 평가이익	(162)	(323)
당기손익-공정가치측정금융자산 평가손실	-	377
당기손익-공정가치측정금융자산 처분이익	(196)	-
유형자산처분이익	(82)	(19)
유형자산처분손실	3	1
잡이익	(51)	(2)
잡손실	2,156	-
이자비용	601	222
법인세비용	10,984	7,679
소 계	36,307	27,026
운전자본의변동		
매출채권의 증가	(25,559)	(36,010)
미수금의 감소(증가)	1,162	(3,556)
선급금의 증가	(501)	(50)
선급비용의 증가	(424)	(142)
재고자산의 증가	(13,181)	(44,917)
장기선급금의 증가	(41)	(18)
매입채무의 증가	1,431	25,040
미지급금의 증가(감소)	14,777	(23,584)
미지급비용의 감소	(214)	(559)
기타유동부채의 감소	(28)	(1,275)
퇴직금의 지급	(151)	(63)
장기수입보증금의 증가(감소)	68	(192)
장기미지급비용의 증가	427	452
소 계	(22,234)	(84,874)
법인세의 납부	(8,181)	(5,336)
영업활동으로 인한 순현금흐름	43,519	(45,844)

(2) 현금흐름표 상의 현금은 재무상태표 상의 현금및현금성자산과 동일합니다.

33. 금융상품의 구분 및 공정가치

(1) 당반기말과 전기말 현재 금융자산의 범주구분 및 장부금액과 공정가치는 다음과 같습니다.

(단위: 백만원)					
금융자산 범주	내역	당반기말		전기말	
		장부금액	공정가치	장부금액	공정가치
공정가치로 측정하는 금융자산					
당기손익-공정가치측정금융자산	단기금융자산	3,002	3,002	3,025	3,025
	장기금융자산	11,803	11,803	16,395	16,395
기타포괄손익-공정가치측정금융자산	장기금융자산	9,305	9,305	10,021	10,021
공정가치로 측정하지 않는 금융자산					
상각후원가측정 금융자산 (*1)	현금및현금성자산	71,707	-	50,118	-
	단기금융자산	19,400	-	10,420	-
	매출채권	101,691	-	76,133	-
	미수금	760	-	1,920	-
	미수수익	38	-	124	-
	장기금융자산	583	-	634	-
	리스채권(*2)	1,188	-	-	-
	보증금	17,458	-	24,932	-

(*1) 장부금액이 공정가치의 합리적인 근사치이므로 공정가치를 공시하지 않았습니다.

(*2) 유동성리스채권을 포함한 금액입니다.

(2) 당반기말과 전기말 현재 공정가치로 측정되는 금융상품의 각 종류별로 공정가치 수준별 측정치는 다음과 같습니다.

(단위: 백만원)				
구분	수준1	수준2	수준3	합계
(당반기말)				
단기금융자산	-	3,002	-	3,002
장기금융자산	9,292	9,906	1,910	21,108
(전기말)				
단기금융자산	-	3,025	-	3,025
장기금융자산	10,009	14,497	1,910	26,416

(3) 당반기말과 전기말 현재 금융부채의 범주구분 및 장부금액과 공정가치는 다음과 같습니다.

(단위: 백만원)					
금융부채 범주	계정과목	당 반 기 말		전 기 말	
		장부금액	공정가치	장부금액	공정가치
공정가치로 측정하지 않는 금융부채:					
상각후원가측정 금융부채(*1)	매입채무	71,122	-	69,691	-
	미지급금	49,124	-	33,479	-
	미지급비용	8,907	-	9,108	-
	미지급배당금	3	-	3	-
	장기차입금	4,370	-	-	-
	기타비유동금융부채	53	-	53	-
	장기수입보증금	5,968	-	5,900	-
	장기미지급비용	5,753	-	5,326	-
	리스부채(*2)	26,608	-	21,605	-

(*1) 장부금액이 공정가치의 합리적인 근사치이므로 공정가치를 공시하지 않았습니다.

(*2) 유동성리스부채를 포함한 금액입니다.

(4) 당반기와 전반기 중 금융상품 범주별 관련손익은 다음과 같습니다.

(단위: 백만원)				
구 분	당 반 기		전 반 기	
	3개월	누적	3개월	누적
당기손익-공정가치측정 금융자산:				
이자수익	64	190	123	323
당기손익-공정가치측정 금융자산 평가이익	64	162	-	-
당기손익-공정가치측정 금융자산 평가손실	-	-	(257)	(377)
당기손익-공정가치측정 금융자산 처분이익	-	196	-	-
기타포괄손익-공정가치측정 금융자산:				
기중 인식 기타포괄손익	(253)	(550)	(2,230)	(1,356)
배당금수익	201	201	3,308	3,308
상각후원가측정 금융자산:				
금융기관예치금에 대한 이자수익	330	595	233	529
리스채권에 대한 이자수익	16	27	-	-
보증금에 대한 이자수익	114	226	84	156
외화예금에 대한 외환차이	(8)	62	490	467
매출채권의 외환차이	56	200	572	697
매출채권의 대손상각비	-	-	(40)	(40)
상각후원가측정 금융부채:				
리스부채에 대한 이자비용	(311)	(587)	(74)	(153)
기타금융부채에 대한 이자비용	(14)	(14)	(69)	(69)
외화채무에 대한 외환차이	(140)	(202)	(413)	(411)

34. 위험관리

금융상품과 관련하여 당사는 신용위험, 유동성위험 및 시장위험에 노출되어 있습니다. 당사의 위험에 대한 목표, 정책, 위험평가 및 관리절차 등에 관한 사항은 2022년 12월 31일로 종료되는 회계연도와 동일합니다.

35. 우발부채와 약정사항

(1) 견질어음과 수표

당사는 당반기말 현재 원유공급계약과 관련하여 1매(액면 3,589백만원)의 수표가 낙농진흥회에 견질로 제공되어 있습니다.

(2) 기술도입계약

당사는 프랑스 소디마사 등과 기술도입계약을 체결하고 있습니다. 동 기술도입계약에 의하면 소디마사 등은 당사가 가장 유리한 조건에서 기술도입계약제품을 제조, 사용 판매할 수 있도록 모든 기술정보를 제공하고, 이에 대한 대가로 당사는 기술도입계약제품의 상업적 생산을 시작한 해로부터 계약기간 동안 소디마사 등에게 해당 순매출액에 대하여 일정률의 기술도입료를 지급하기로 되어 있는 바, 당반기와 전반기 중에 발생한 기술도입료는 각각 2,099백만원과 1,701백만원으로 판매비와관리비의 기술연구비로 계상하였습니다.

(3) 기타 약정사항

보고기간 종료일 현재 당사는 (주)신한은행 외 4개 은행과 무역금융, 상업어음할인 및 차입 약정을 맺고 있으며 동 약정에 대한 통합한도액은 55,728백만원입니다. 이외에도 당사는 FTA기금 정책자금과 관련하여 농협은행(주)와 4,370백만원의 일반자금대출과 구매대금의 지급과 관련하여 (주)신한은행 외 2개 은행과 한도액 20,000백만원의 외상매출채권담보대출 약정 등을 맺고 있습니다.

(4) 제공받은 보증

당사는 계약이행보증 등과 관련하여 서울보증보험으로부터 1,106백만원의 지급보증을 제공 받고 있습니다.

(5) 당반기말 현재 당사가 보유하고 있는 금융자산에 대한 출자 약정사항은 다음과 같습니다

(단위: 백만원)		
구분	총 출자 약정액	출자 금액
빙그레 농식품 투자조합	2,257	1,897

(6) 당반기말 현재 당사가 피고로 계류 중인 소송사건은 2건(소송가액: 700백만원, 200백만원)이며, 소송결과 및 그 영향을 예측할 수 없습니다. 당사의 경영진은 상기의 소송 결과가 당사의 재무상태에 중요한 영향을 미치지 아니할 것으로 판단하고 있습니다.

6. 배당에 관한 사항

가. 배당에 관한 사항

당사는 정관에 의거 이사회 결의 및 주주총회의 결의를 통하여 매년 배당을 실시하고 있습니다. 당사의 이익배당은 금전과 주식 및 기타의 재산으로 할 수 있으며, 매 결산기말 현재의 주주명부에 기재된 주주 또는 등록된 질권자에게 지급합니다.

당사는 주주가치 제고를 위해 각 사업연도의 경영실적과 향후 투자계획, Cash flow 상황, 배당의 안정성을 종합적으로 고려하여 이사회 및 주주총회의 결의를 통하여 배당을 실시하고 있습니다. 중장기적으로 배당성향 25~35%의 배당을 실현하는 배당정책을 수립하고 있으며, 제57기 배당은 2022년 경영실적과 잉여현금흐름, 투자계획 등을 종합적으로 고려하여 1,500원을 배당하였습니다.

아울러, 본 회사는 6월 30일 최종의 주주명부에 기재되어 있는 주주에게 이사회 결의에 의하여 금전으로 중간배당을 할 수 있으며, 이때에는 종류주식에 대하여도 보통주식과 동일한 배당율을 적용합니다. 배당금의 지급청구권은 5년간 행사하지 않을 경우 소멸시효가 완성되며, 이로 인한 배당금은 본 회사에 귀속됩니다.

배당에 관한 규정은 제57기 사업보고서의 첨부문서 '정관'의 제45조(이익배당), 제45조의 2(중간배당), 제46조(배당금지급청구권의 소멸시효)를 참고하여 주시기 바랍니다.

나. 주요배당지표

구 분	주식의 종류	당기	전기	전전기
		제58기 반기	제57기	제56기
주당액면가액(원)		5,000	5,000	5,000
(연결)당기순이익(백만원)		46,331	25,686	-19,327
(별도)당기순이익(백만원)		37,627	30,478	-10,624
(연결)주당순이익(원)		5,240	2,905	-2,186
현금배당금총액(백만원)		-	13,263	12,379
주식배당금총액(백만원)		-	-	-
(연결)현금배당성향(%)		-	51.6	-
현금배당수익률(%)	보통주	-	3.7	2.6
	-	-	-	-
주식배당수익률(%)	보통주	-	-	-
	-	-	-	-
주당 현금배당금(원)	보통주	-	1,500	1,400
	-	-	-	-
주당 주식배당(주)	보통주	-	-	-
	-	-	-	-

* (연결)당기순이익과 (연결)주당순이익은 지배기업 소유주지분 기준입니다.

* 현금배당수익률 = (1주당 현금배당금) ÷ (배당기준일 전전거래일(배당부종가일)부터 과거 1주일간 종가 산술평균)

다. 과거 배당 이력

(단위: 회, %)

연속 배당횟수		평균 배당수익률	
분기(중간)배당	결산배당	최근 3년간	최근 5년간
-	26	3.0	2.7

* 과거 배당 이력은 제57기까지의 배당 이력입니다.

7. 증권의 발행을 통한 자금조달에 관한 사항

7-1. 증권의 발행을 통한 자금조달 실적

[지분증권의 발행 등과 관련된 사항]

당사는 공시대상기간 중 지분증권의 발행 실적이 없습니다.

[채무증권의 발행 등과 관련된 사항]

가. 채무증권 발행실적

채무증권 발행실적

(기준일 : 2023년 06월 30일)

(단위 : 백만원, %)

발행회사	증권종류	발행방법	발행일자	권면(전자등록)총액	이자율	평가등급 (평가기관)	만기일	상환 여부	주관회사
해태아이스크림㈜	기업어음증권	사모	2023.04.12	5,000	4.40%	A1 (한국신용평가, NICE신용평가)	2024.04.09	미상환	신한은행
합 계	-	-	-	5,000	-	-	-	-	-

나. 기업어음증권 등 미상환 잔액

기업어음증권 미상환 잔액

(기준일 : 2023년 06월 30일)

(단위 : 백만원)

잔여만기		10일 이하	10일초과 30일이하	30일초과 90일이하	90일초과 180일이하	180일초과 1년이하	1년초과 2년이하	2년초과 3년이하	3년 초과	합 계
미상환 잔액	공모	-	-	-	-	-	-	-	-	-
	사모	-	-	-	-	5,000	-	-	-	5,000
	합계	-	-	-	-	5,000	-	-	-	5,000

단기사채 미상환 잔액

(기준일 : 2023년 06월 30일)

(단위 : 백만원)

잔여만기		10일 이하	10일초과 30일이하	30일초과 90일이하	90일초과 180일이하	180일초과 1년이하	합 계	발행 한도	잔여 한도
미상환 잔액	공모	-	-	-	-	-	-	-	-
	사모	-	-	-	-	-	-	-	-
	합계	-	-	-	-	-	-	-	-

회사채 미상환 잔액

(기준일 : 2023년 06월 30일)

(단위 : 백만원)

잔여만기		1년 이하	1년초과 2년이하	2년초과 3년이하	3년초과 4년이하	4년초과 5년이하	5년초과 10년이하	10년초과	합 계
미상환 잔액	공모	-	-	-	-	-	-	-	-
	사모	-	-	-	-	-	-	-	-
	합계	-	-	-	-	-	-	-	-

신종자본증권 미상환 잔액

(기준일 : 2023년 06월 30일)

(단위 : 백만원)

잔여만기		1년 이하	1년초과 5년이하	5년초과 10년이하	10년초과 15년이하	15년초과 20년이하	20년초과 30년이하	30년초과	합 계
미상환 잔액	공모	-	-	-	-	-	-	-	-
	사모	-	-	-	-	-	-	-	-
	합계	-	-	-	-	-	-	-	-

조건부자본증권 미상환 잔액

(기준일 : 2023년 06월 30일)

(단위 : 백만원)

잔여만기		1년 이하	1년초과 2년이하	2년초과 3년이하	3년초과 4년이하	4년초과 5년이하	5년초과 10년이하	10년초과 20년이하	20년초과 30년이하	30년초과	합 계
미상환 잔액	공모	-	-	-	-	-	-	-	-	-	-
	사모	-	-	-	-	-	-	-	-	-	-
	합계	-	-	-	-	-	-	-	-	-	-

7-2. 증권의 발행을 통해 조달된 자금의 사용실적

공시대상기간 중 공시대상인 자금조달 실적이 없습니다.

8. 기타 재무에 관한 사항

가. 재무제표 제작성 등 유의사항

당사는 2020년 해태아이스크림 주식회사(대표자: 박창훈, 소재지: 국내)의 발행한 보통주식

1,000,000주를 132,500,000,000원에 양수하였으며, 2020년 10월 5일자로 매매 대금의 지급정산이 완료되어 거래가 종료되었습니다.

자세한 사항은 당사가 2020년 9월 29일 공시한 '주요사항보고서(타법인주식및출자증권양수 결정)' 및 2020년 10월 5일 공시한 '합병등종료보고서(자산양수도)'를 참고하시기 바랍니다.

□ 합병 등 전후의 재무사항 비교표

(단위 : 백만원)

대상회사	계정과목	예측		실적				비고
		1차연도	2차연도	1차연도		2차연도		
				실적	과리율	실적	과리율	
해태 아이스크림(주)	매출액	158,504	178,188	156,431	1.31%	160,107	10.15%	-
	영업이익	864	7,512	1,116	29.17%	-1,965	126.16%	-
	당기순이익	-	-	-	-	-	-	-

* 1차연도는 2020년도이며, 2차연도는 2021년도입니다.

* 예측자료는 해태아이스크림 주식회사 주식 양수 시 양수가액 적정성에 대한 외부평가보고서 상의 평가자료입니다. 외부평가기관의 추정자료에 따라 당기순이익은 산출하지 않았습니다.

* 2차연도의 매출액 과리율은 일기불순으로 인해 발생하였으며, 영업이익 과리율은 재료비 및 운송비 상승으로 인해 발생하였습니다.

나. 대손충당금 설정현황 (연결기준)

① 계정과목별 대손충당금 설정내용

(단위 : 백만원)

구분	계정과목	채권 금액	대손충당금	대손충당금설정률
제58기 반기	매출채권	122,410	1,154	0.9%
	선급비용	9,861	52	0.5%
	합 계	132,271	1,206	0.9%
제57기	매출채권	81,958	854	1.0%
	선급비용	9,085	52	0.6%
	합 계	91,043	906	1.0%
제56기	매출채권	60,183	1,015	1.7%
	선급비용	10,105	83	0.8%
	합 계	70,288	1,098	1.6%

* 매출 거래처에 지급되는 선급비용은 매출과 연동하여 정산되며 거래처 부실 시 대손 발생 가능성이 있으므로 대손충당금을 설정하였습니다.

② 대손충당금 변동현황

(단위 : 백만원)

구분	제58기 반기	제57기	제56기
1. 기초 대손충당금 잔액합계	906	1,098	1,284

2. 순대손처리액(① - ② ± ③)	0	372	358
① 대손처리액(상각채권액)	0	92	358
② 상각채권회수액	0	0	0
③ 기타증가액	0	280	0
3. 대손상각비 계상(환입)액	300	180	172
4. 기말 대손충당금 잔액합계	1,206	906	1,098

③ 매출채권관련 대손충당금 설정방침

거래처별로 채권의 중요도를 평가하여, 유고채권(부도, 파산, 행방불명, 무재산, 장기미회수 등)에 대해서는 개별평가를 통해 회수율 등을 고려하여 설정율을 적용하고, 개별적으로 손상을 인식하지 않은 채권에 대해서는 집합평가를 통해 채권의 연령별로 6개월 이내, 6개월 ~1년, 1년 초과로 세부분으로 구분하여 과거 5년간 (주로 최근 3년간) 대손 경험율을 적용하여 대손충당금을 설정하였습니다.

또한, 선급비용은 거래중단상태 및 부실징후가 나타난 장려금에 대하여 개별평가를 통해 충당금을 설정하며, 개별적으로 손상을 인식하지 않은 선급장려금에 대해서는 거래처별 매출 진척율 등을 바탕으로 부실 징후를 검토하여 대손충당금을 설정하였습니다.

④ 당해 사업연도말 현재 경과기간별 매출채권잔액 현황

(단위 : 백만원)

구분	6월 이하	6월 초과 1년 이하	1년 초과 3년 이하	3년 초과	계
금액	122,120	171	118	0	122,410
구성비율	99.8%	0.1%	0.1%	0.0%	100.0%

* 선급비용은 매출과 연동되어 정산되므로 경과기간별 매출채권잔액 현황에서 제외

다. 재고자산의 현황 (연결기준)

① 재고자산의 보유현황

(단위 : 백만원)

구분	계정과목	제58기 반기	제57기	제56기	비고
냉장품목군	상품	10,087	7,700	5,899	-
	제품	4,991	4,218	4,552	-
	재공품	3,499	4,875	2,869	-
	원재료	11,965	5,691	4,388	-
	미착재료	6,645	5,525	1,726	-
	소 계	37,187	28,010	19,434	-
냉동 및 기타 품목군	상품	13,734	10,767	5,149	-
	제품	38,623	23,244	16,679	-
	재공품	300	38	136	-
	원재료	51,427	52,224	24,016	-
	미착재료	6,051	13,192	8,961	-

	소 계	110,136	99,465	54,941	-
합 계	상품	23,821	18,467	11,048	-
	제품	43,614	27,462	21,231	-
	재공품	3,799	4,913	3,005	-
	원재료	63,393	57,916	28,404	-
	미착재료	12,696	18,717	10,687	-
	합 계	147,323	127,475	74,375	-
총자산대비 재고자산 구성비율(%) [재고자산÷기말자산총계×100]		17.03%	16.57%	9.78%	-
재고자산회전율(회수)=[연환산 매출원가 ÷{(기초재고+기말재고)÷2}]		6.9회	9.2회	13.0회	-

② 재고자산의 실사내용

- 실사일자

매월 자체적으로 재고실사를 진행하고 있으며, 매년말 감사인 입회하에 재고실사를 실시하고 있습니다. (2022년 12월 29일 및 12월 30일 재고실사 실시)

- 실사방법

연말 재고실사 시 외부감사인 소속 공인회계사의 입회하에 실시하고 있습니다.

사내보관재고의 경우 전수조사를 실시하며, 사외보관재고의 경우는 물품보유확인서징구 및 표본조사를 병행하고 있습니다. 또한, 일부 항목에 대해서는 표본 추출하여 실재성을 확인하고 있습니다.

- 당기말 현재 장기체화재고, 진부화재고 또는 손상재고는 없습니다.

라. 공정가치평가내역

공시대상기간 중 금융상품의 공정가치와 그 평가방법에 대한 자세한 사항은 본 보고서의 'III. 재무에 관한 사항 - 3. 연결재무제표 주석 - 33. 금융상품의 구분 및 공정가치 및 5. 재무제표 주석 - 33. 금융상품의 구분 및 공정가치' 부분을 참고하시기 바랍니다.

마. 유형자산 재평가 내역

유형자산에 대한 재평가는 시행하지 않았습니다.

IV. 이사의 경영진단 및 분석의견

이사의 경영진단 및 분석의견은 기업공시서식 작성기준에 따라 분기 및 반기보고서에 기재하지 않습니다. (사업보고서에 기재 예정)

V. 회계감사인의 감사의견 등

1. 외부감사에 관한 사항

가. 회계감사인의 명칭 및 감사의견

사업연도	감사인	감사의견	강조사항 등	핵심감사사항
제58기 반기	삼정회계법인	-	-	-
제57기	성현회계법인	적정	-	1. 연결재무제표 (1) 변동대가 및 고객에게 지급할 대가 (2) 영업권손상차손 검토 2. 별도재무제표 (1) 변동대가 및 고객에게 지급할 대가
제56기	성현회계법인	적정	-	1. 연결재무제표 (1) 변동대가 및 고객에게 지급할 대가 (2) 영업권손상차손 검토 2. 별도재무제표 (1) 변동대가 및 고객에게 지급할 대가

* 검토의견은 연결·별도 재무제표에 대한 검토의견이며, 제58기 반기 검토결과 한국채택국제회계기준 제1034호(중간재무보고)에 따라 중요성의 관점에서 공정하게 표시하지 않은 사항이 발견되지 아니하였습니다.

나. 감사용역 체결현황

(단위 : 천원, 시간)

사업연도	감사인	내 용	감사계약내역		실제수행내역	
			보수	시간	보수	시간
제58기 반기	삼정회계법인	중간기간 연결재무제표/재무제표 검토 연결재무제표/재무제표 감사 내부회계관리제도에 대한 감사	220,000	2,200	80,000	970
제57기	성현회계법인	중간기간 연결재무제표/재무제표 검토 연결재무제표/재무제표 감사 내부회계관리제도에 대한 감사	300,000	3,000	300,000	2,838
제56기	성현회계법인	중간기간 연결재무제표/재무제표 검토 연결재무제표/재무제표 감사 내부회계관리제도에 대한 감사	300,000	3,000	300,000	3,039

다. 회계감사인과의 비감사용역 계약체결 현황

(단위 : 천원)

사업연도	계약체결일	용역내용	용역수행기간	용역보수	비고
제58기 반기	-	-	-	-	-
제57기	-	-	-	-	-
제56기	-	-	-	-	-

라. 회계감사인의 변경

당사는 '주식회사 등의 외부감사에 관한 법률' 및 동법 시행령에 따라, 2023년 1월 1일로 개시하는 제58기부터 제60기까지 3개년도의 감사인으로 삼정회계법인을 선임하였습니다. 당사의 종속회사인 해태아이스크림은 2023년 1월 1일로 개시하는 제4기부터 제6기까지 3개년도의 감사인으로 삼정회계법인을 선임하였습니다.

마. 재무제표 중 이해관계자의 판단에 상당한 영향을 미칠 수 있는 사항에 대한 내부감사기구와 회계감사인의 논의한 결과

구분	일자	참석자	방식	주요 논의 내용
1	2023년 03월 03일	회사측 : 감사 1명 감사인측 : 업무수행이사 등 2명	대면	회계 감사 결과 보고, 독립성 준수 확인 핵심감사사항 업무 결과 보고
2	2023년 05월 22일	회사측 : 감사 1명 감사인측 : 업무수행이사 등 2명	대면	감사 계획 및 1분기 검토 결과 보고, 예비적 위험 평가, 독립성

2. 내부통제에 관한 사항

□ 감사인의 내부회계관리제도 감사의견 및 검토의견

사업연도	감사인	감사의견 및 검토의견	지적사항
제58기 반기	삼정 회계법인	해당사항 없음	해당사항 없음
제57기	성현 회계법인	[감사의견] 회사의 내부회계관리제도는 2022년 12월 31일 현재 「내부회계관리제도 설계 및 운영 개념체계」에 따라 중요성의 관점에서 효과적으로 설계 및 운영되고 있습니다.	해당사항 없음
제56기	성현 회계법인	[감사의견] 회사의 내부회계관리제도는 2021년 12월 31일 현재 「내부회계관리제도 설계 및 운영 개념체계」에 따라 중요성의 관점에서 효과적으로 설계 및 운영되고 있습니다.	해당사항 없음

VI. 이사회 등 회사의 기관에 관한 사항

1. 이사회에 관한 사항

가. 이사회 구성 개요

본 보고서 작성기준일 현재 당사의 이사회는 총 6명으로 구성되어있으며, 그 중 사외이사는 2명입니다. 이사회 의장은 정관 제36조에 따라 전창원 대표이사가 담당하고 있습니다. 당사는 이사회 내 별도의 위원회를 구성하고 있지 않습니다.

□ 사외이사 및 그 변동현황

(단위 : 명)

이사의 수	사외이사 수	사외이사 변동현황		
		선임	해임	중도퇴임
6	2	-	-	-

나. 중요의결사항 등

회차	개최일자	안건의 주요내용	가결 여부	이사의 성명					
				전창권	김호연	박정환	최강준	강명길	오대석
				사내이사 (출석률: 100%)	사내이사 (출석률: 100%)	사내이사 (출석률: 100%)	사내이사 (출석률: 100%)	사외이사 (출석률: 100%)	사외이사 (출석률: 100%)
1	01월 13일	- 2022년 하반기 공정거래자율준수프로그램 정기위험평가 결과 보고의 건	-	참석	참석	참석	참석	참석	참석
2	01월 27일	- 제57기(2022.1.1~2022.12.31) 재무제표 및 영업보고서 승인의 건	가결	찬성	찬성	찬성	찬성	찬성	찬성
		- 2022년 내부회계관리제도 운영평가 결과보고의 건	-	참석	참석	참석	참석	참석	참석
		- 2023년 안전 및 보건 계획 승인의 건	가결	찬성	찬성	찬성	찬성	찬성	찬성
3	02월 16일	- 2022년 준법통제기준 정경 결과 보고의 건	-	참석	참석	참석	참석	참석	참석
		- 2022년 내부회계관리제도 운영실태 보고에 대한 감사의 평가 결과 보고의 건	-	참석	참석	참석	참석	참석	참석
4	03월 03일	- 제57기 정기주주총회 개최의 건	가결	찬성	찬성	찬성	찬성	찬성	찬성
5	03월 16일	- 이사 등의 겸직 승인의 건	가결	찬성	찬성	찬성	-	찬성	찬성
6	03월 23일	- 대표이사 선임의 건	가결	찬성	찬성	찬성	찬성	찬성	찬성
		- 2022년 환경경영 성과 보고의 건	-	참석	참석	참석	참석	참석	참석
7	04월 28일	- 은행 수출입 거래 약정의 건	가결	찬성	찬성	찬성	찬성	찬성	찬성
		- 2023년 원유소비활성화(FTA기금) 자금 대출의 건	가결	찬성	찬성	찬성	찬성	찬성	찬성
8	05월 09일	- 2023년 1분기 경영실적 보고의 건	-	참석	참석	참석	참석	참석	참석
9	05월 30일	- 준법지원인 선임의 건	가결	찬성	찬성	찬성	찬성	찬성	찬성
		- 이사 등과 회사 간의 거래 승인의 건	가결	찬성	-	찬성	-	찬성	찬성
		- 컴플라이언스경영시스템(ISO31307) 경영검토보고서 승인의 건	가결	찬성	찬성	찬성	찬성	찬성	찬성
		- 지속가능경영보고서 발간 승인의 건	가결	찬성	찬성	찬성	찬성	찬성	찬성

다. 이사의 독립성

이사회는 법령 또는 정관에 정해진 사항 및 주주총회로부터 위임받은 사항, 회사 경영의 기본방침 및 업무집행에 관한 중요 사항을 의결하며 이사 또는 대표이사 직무의집행을 감독할 권한을 가집니다.

이사회는 회일의 1주간 전에 각 이사 및 감사에게 소집통지를 발송하고 이사회 총 구성인원의 과반수의 출석과 출석 이사의 과반수 찬성으로 결의합니다.

이사는 주주총회에서 선임하며, 임기는 3년내 최종결산기에 관한 정기주주총회 종결시까지입니다.(본 보고서의 'Ⅷ. 임원 및 직원 등에 관한 사항 - 1. 임원 및 직원의 현황' 참고) 주주총회에서 선임할 이사 후보자는 이사회에서 추천 및 선정하여 주주총회에 제출할 의안으로 확정하고 있습니다. 이사 후보자의 인적사항은 주주총회 소집통지서 및 경영참고사항에 기재하고 있습니다. 이러한 절차에 따라 선임된 이사의 현황은 다음과 같습니다.

성명	추천인	선임배경	임기 (연임여부)	이사로서의 활동분야	회사와의 거래	최대주주 또는 주요주주와의 관계
전창원 (대표이사)	이사회	재무, 경영기획, 인사, 총무 등 경영관리 분야에서 탁월한 리더십을 발휘한 전문가이며, 지난 임기 동안 회사의 질적·외형 성장 모두 일궈내는 성과를 창출함. 앞으로도 폭넓은 경험과 역량을 바탕으로 회사의 지속가능한 성장에 기여할 것으로 기대함.	2023.03 ~ 2026.03 (5회)	경영전반 총괄	해당사항없음	해당사항없음
김호연 (사내이사)	이사회	기업 전략에 대한 식견과 통찰력이 높고 경영에 대한 전문지식과 경험을 바탕으로 기업미래 전략 수립과 경영전반에 큰 공헌을 하였음. 앞으로도 회사의 지속가능한 성장과 발전을 위해 역량과 리더십이 필수적이라고 판단하여 추천함.	2023.03 ~ 2026.03 (3회)	전략경영	해당사항없음	최대주주 본인
박정환 (사내이사)	이사회	구매부문 전문가로서 다년간 고품질 원료의 안정적인 공급을 통해 효율적인 원가관리에 공헌하였으며, 식품산업 전반에 대한 풍부한 경험과 지식을 살려 미래전략 수립에 기여할 것으로 기대함	2022.03 ~ 2025.03 (2회)	신공장 추진단	해당사항없음	해당사항없음
최강훈 (사내이사)	이사회	다년간 영업부문 임원을 역임하였고, 현재 경영기획부문을 책임지고 있는 영업/기획부문 전문가로서 풍부한 경험과 식견으로 신성장 동력 발굴에 기여할 것으로 기대함	2021.03 ~ 2024.03 (0회)	경영기획 담당	해당사항없음	해당사항없음
강명길 (사외이사)	이사회	식품산업 및 생산, 경영부문에서의 풍부한 경험과 전문 지식을 활용하여 이사회 전문성을 높이고, 독립적이고 투명한 이사회 운영 및 발전에 기여할 것으로 기대함	2021.03 ~ 2024.03 (0회)	사외이사	해당사항없음	해당사항없음
오대식 (사외이사)	이사회	세무 및 법무 부문에서의 풍부한 경험과 전문 지식을 활용하여 이사회 전문성을 높이고, 독립적이고 투명한 이사회 운영 및 발전에 기여할 것으로 기대함	2022.03 ~ 2025.03 (0회)	사외이사	해당사항없음	해당사항없음

* 당사는 사외이사후보추천위원회가 설치되어 있지 않습니다. 사외이사는 사내외 추천을 받아 엄선한 인사들로 구성된 당사 인력풀에서 후보군을 선발하고, 이사회에서 내부기준을 바탕으로 한 심사를 통해 전문성과 독립성, 책임성을 갖춘 인사를 추천하여 후보로 선정하고 주주총회 승인을 얻어 선임하고 있습니다.

라. 사외이사의 전문성

□ 사외이사 교육실시 현황

교육일자	교육실시주체	참석 사외이사	불참사 사유	주요 교육내용
2023년 03월 23일	준법경영팀, 총무팀	강명길, 오대식	-	- 신규/재선임 이사, 감사 대상 교육 (이사회 및 이사·감사의 법적 권한과 의무, 공시 의무 해설 등)
2023년 05월 23일	내부회계관리팀	강명길, 오대식	-	- 내부통제 교육

□ 사외이사 직무수행 지원조직

부서(팀)명	직원수(명)	직위 및 근속연수 (지원업무담당 기간)	주요 활동내역
총무팀	3	팀장 21년(5년), Professional 2명 15년(9년)	- 이사회 업무 지원 - 그 외 사외이사 업무 지원

2. 감사제도에 관한 사항

가. 감사의 인적사항

당사는 본 보고서 작성기준일 현재 감사위원회를 별도로 설치하고 있지 아니하며, 주주총회 결의를 통해 선임된 감사 1명이 감사업무를 수행하고 있습니다.

당사의 감사 현황은 다음과 같습니다.

성명	사외이사 여부	경력	회계·재무전문가 관련		
			해당 여부	전문가 유형	관련 경력
홍기택 (상근감사)	-	- 서울대학교 경영대학원 수료 - 전 한국공인회계사회 지방세연구위원회 위원장 (2015 ~ 2017) - 현 대일합동회계사무소 대표 (1998 ~ 현재)	예	회계사 (1호 유형)	- 공인회계사 합격 (1985) - 한국공인회계사회 지방세연구위원회 위원장 (2015 ~ 2017) - 대일합동회계사무소 대표 (1998 ~ 현재)

나. 감사의 독립성

□ 감사 선출기준의 주요 내용 및 운영현황

감사는 이사회가 추천을 받아 주주총회의 결의를 통해 재무, 회계 등의 관련 분야에서 자격을 갖춘 전문가를 선임하고 있습니다.

당사의 감사는 회계감사를 위하여 회계에 관한 장부와 관계서류를 열람하고 재무제표·연결 재무제표 및 동 부속명세서를 검토하며 필요하다고 인정되는 경우 대조, 실사, 입회, 조회, 그 밖에 적절한 감사절차를 적용합니다. 업무감사를 위하여 이사회 및 그 밖의 중요한 회의에 출석하고, 필요하다고 인정되는 경우 이사로부터 영업에 관한 보고를 받으며 중요한 업무에 관한 서류를 열람하고 그 내용을 검토하는 등 적절한 방법을 사용합니다.

선출기준의 주요내용	선출기준의 충족여부	관련 법령 등
- 상근감사 1명 이상 선임	충족(1명)	상법 제542조의10 제1항
- 그 밖의 결격요건(최대주주의 특수관계자 등)	충족(해당사항 없음)	상법 제542조의10 제2항

□ 감사의 선임배경 등

성명	추천인	선임배경	임기 (연임여부)	회사와의 거래	최대주주등과의 이해관계
홍기택 (상근감사)	이사회	전 한국공인회계사회 지방세연구위원회 위원장 등 회계관련 전문가로서 전문적인 역량을 살려 감사업무를 수행할 것으로 기대함	2022.03 ~ 2025.03 (2회)	해당사항없음	해당사항없음

다. 감사의 주요활동내용

회차	개최일자	안건의 주요내용	가결 여부	감사의 성명
				홍기택 감사 (출석률: 100%)
1	01월 13일	- 2022년 하반기 공정거래자율준수프로그램 정기위험평가 결과 보고의 건	-	참석
2	01월 27일	- 제57기(2022.1.1~2022.12.31) 재무제표 및 영업보고서 승인의 건	가결	참석
		- 2022년 내부회계관리제도 운영평가 결과보고의 건	-	참석
		- 2023년 안전 및 보건 계획 승인의 건	가결	참석
3	02월 16일	- 2022년 준법통제기준 점검 결과 보고의 건	-	참석
		- 2022년 내부회계관리제도 운영실태 보고에 대한 감사의 평가 결과 보고의 건	-	참석
4	03월 03일	- 제57기 정기주주총회 개최의 건	가결	참석
5	03월 16일	- 이사 등의 겸직 승인의 건	가결	참석
6	03월 23일	- 대표이사 선임의 건	가결	찬성
		- 2022년 환경경영 성과 보고의 건	-	참석
7	04월 28일	- 은행 수출입 거래 약정의 건	가결	참석
		- 2023년 원유소비활성화(FTA기금) 자금 대출의 건	가결	참석
8	05월 09일	- 2023년 1분기 경영실적 보고의 건	-	참석
9	05월 30일	- 준법지원인 선임의 건	가결	참석
		- 이사 등과 회사 간의 거래 승인의 건	가결	참석
		- 컴플라이언스경영시스템(ISO31307) 경영검토보고서 승인의 건	가결	참석
		- 지속가능경영보고서 발간 승인의 건	가결	참석

라. 감사의 교육실시

□ 감사의 교육실시 계획

교육일자	교육실시주체	주요 교육내용
2023년 03월	준법경영팀, 총무팀	- 신규/재선임 이사, 감사 대상 교육 (이사회 및 이사·감사의 법적 권한과 의무, 공시 의무 해설 등)
2023년 05월	내부회계관리팀	- 내부통제 교육
2023년 08월	준법경영팀	- BC 윤리 경영의 이해
2023년 11월	준법경영팀 총무팀	- 2023년 주요 개정법 해설, 불공정거래 교육

□ 감사 교육 실시 현황

교육일자	교육실시주체	주요 교육내용
2023년 03월 23일	준법경영팀, 총무팀	- 신규/재선임 이사, 감사 대상 교육 (이사회 및 이사·감사의 법적 권한과 의무, 공시 의무 해설 등)
2023년 05월 23일	내부회계관리팀	- 내부통제 교육

마. 감사 지원 조직 현황

부서(팀)명	직원수(명)	직위(근속연수)	주요 활동내역
감사팀	3	팀장 1명(2년) Professional 2명(3년)	- 내부회계관리 평가 업무 지원 - 내부감시장치 평가 업무 지원 - 이사회 업무 지원 - 그 외 감사 업무 지원

바. 준법지원인 등

□ 준법지원인의 인적사항 및 주요경력

성명	성별	출생년월	담당업무	주요 경력	주요활동 내역	임기
이동우	남	1975.10	법무, 윤리경영, 동반성장	- 고려대학교 법무대학원 법학석사 - ㈜빙그레 기획조정실 법무담당 (2007 ~ 2016) - ㈜빙그레 준법지원인 (2014~2016, 2020~현재) - 현 ㈜빙그레 준법경영팀장 (2017~ 현재)	- 공정거래법 등 사내 준법교육 실시/ 협의체 구성 - 국내 준법 자율점검 프로세스 개선 (검토 포함) - 해외지사 준법자율점검 프로세스 수립	2023.7.1 ~ 2026.6.30

□ 준법지원인 등의 주요활동 내역 및 그 처리 결과

구분	일자	주요 점검내용	처리 결과
준법정기점검 등	2023.01	- 윤리규정 준수서약서 수취	- 전 임직원 대상 서명 수취 완료
	2023.02	- 컴플라이언스 서약서 수취	
	매월 실시	- 하도급법 준수 여부 점검(하도급거래심의위원회)	- 양호하게 준수하고 있는 것으로 확인
	2023.06	- 준법자가진단 시행(공정거래법 중심)	
준법교육	수시	- 냉동사업부문 대상 공동행위 관련 준법교육 실시(2023.02, 공정거래법) - 냉장사업부문 대상 공동행위 관련 준법교육 실시(2023.05, 공정거래법)	
ISO37301	2023.02	- 컴플라이언스 방침 선언 및 게시	- 전 임직원 대상 공지
	2023.03	- BC 컴플라이언스 교육	
	2023.06	- 2023년 6월 23일 ISO 37301 사후인증 취득	

□ 준법지원인 지원조직 현황

부서(팀)명	직원수(명)	직위(근속연수)	주요 활동내역
--------	--------	----------	---------

준법경영팀	5	팀장 1명(8년) 프로 4명(4년) 사원 1명(2년)	- 신규계약 등 거래 위법성 여부 검토 - 업무관련 사내규정 등 검토 및 해석 - 법률 위반행위 감시/감독 등 준법지원인 업무 지원
-------	---	-------------------------------------	---

3. 주주총회 등에 관한 사항

가. 투표제도 현황

(기준일 : 2023년 06월 30일)

투표제도 종류	집중투표제	서면투표제	전자투표제
도입여부	배제	미도입	도입
실시여부	-	-	제57기(2023년도) 정기주총 실시

* 당사는 제54기 주주총회부터 전자투표제도를 도입하였습니다.

나. 의결권 현황

(기준일 : 2023년 06월 30일)

(단위 : 주)

구 분	주식의 종류	주식수	비고
발행주식총수(A)	보통주	9,851,241	-
	-	-	-
의결권없는 주식수(B)	보통주	1,009,440	자기주식
	-	-	-
정관에 의하여 의결권 행사가 배제된 주식수(C)	보통주	-	-
	-	-	-
기타 법률에 의하여 의결권 행사가 제한된 주식수(D)	보통주	-	-
	-	-	-
의결권이 부활된 주식수(E)	보통주	-	-
	-	-	-
의결권을 행사할 수 있는 주식수 (F = A - B - C - D + E)	보통주	8,841,801	-
	-	-	-

다. 주식사무

정관상 신주인수권의 내용	제9조 (신주인수권) ① 본 회사의 주주는 신주발행에 있어서 그가 소유한 주식수에 비례하여 신 주의 배정을 받을 권리를 가진다. ② 제1항의 규정에 불구하고 다음 각호의 경우에는 주주외의 자에게 신주를 배정할 수 있다. 1. 자본시장과 금융투자업에 관한 법률 제165조의 6의 규정에 의하여 이사회
------------------	---

	결의로 일반공모 증자 방식으로 신주를 발행하는 경우 2. 자본시장과 금융투자업에 관한 법률 제165조의 7의 규정에 의하여 우리사주조합원에게 신주를 우선 배정하는 경우 3. 상법 제340조의2 및 제542조의3의 규정에 의하여 주식매수선택권의 행사로 인하여 신주를 발행하는 경우 4. 자본시장과 금융투자업에 관한 법률 제165조의16의 규정에 의하여 주식예탁증서(DR) 발행에 따라 신주를 발행하는 경우 5. 회사가 경영상 필요로 외국의 합작법인에게 신주를 발행하는 경우 6. 긴급한 자금의 조달을 위하여 국내·외의 금융기관 및 외국인 투자자에게 신주를 발행하는 경우 7. 기술의 도입을 필요로 그 제휴회사에게 신주를 발행하는 경우 8. 자본시장과 금융투자업에 관한 법률 제9조의 제1항 제1호의 규정에서 정하는 최대주주(김호연)에게 신주를 발행하는 경우 ③ 제2항에 따라 주주외의 자에게 신주를 배정하는 경우 상법 제416조 제1호, 제2호, 제2호의2, 제3호 및 제4호에서 정하는 사항을 그 납입기일의 2주 전까지 주주에게 통지하거나 공고하여야 한다. 다만, 자본시장과 금융투자업에 관한 법률 제165조의9에 따라 주요사항 보고서를 금융위원회 및 거래소에 공시함으로써 그 통지 및 공고를 갈음할 수 있다. ④ 주주가 신주인수권을 포기 또는 상실하거나 신주배정에서 단주가 발생하는 경우에 그 처리방법은 이사회 결의로 정한다.		
결산일	12월 31일	정기주주총회 시기	회사가 정한 기준일로부터 3개월 이내
주주명부폐쇄시기	-		
주권의 종류	-		
명의개서대리인	국민은행 증권대행부(02-2073-8108)		
명의개서대리인 주소	07331 서울특별시 영등포구 국제금융로 8길 26 국민은행 본점 3층 증권대행부		
주주의 특전	-	공고방법	전자적공고(https://www.bing.co.kr)

* 「주식·사채 등의 전자등록에 관한 법률」에 따라 주권 및 신주인수권증서에 표시되어야 할 권리가 의무적으로 전자등록됨에 따라 '주권의 종류' 미기재하였습니다.

라. 주주총회 의사록 요약

주총일자	안건	결의내용	비고
제57기 주주총회 (2023.3.23)	1. 제57기(2022.1.1~2022.12.31) 재무제표(이익잉여금처분계산서(안) 포함) 및 연결재무제표 승인의 건 2. 이사 선임의 건 - 2-1. 사내이사 선임의 건 (전창원) - 2-2. 사내이사 선임의 건 (김호연) 3. 이사 보수 한도 승인의 건 : 40억원 4. 감사 보수 한도 승인의 건 : 4억원	원안승인 원안승인 원안승인 원안승인	-

<p>제56기 주주총회 (2022.3.24)</p>	<p>1. 제56기(2021.1.1~2021.12.31) 재무제표(이익잉여금처분계산서(안) 포함) 및 연결재무제표 승인의 건 2. 이사 선임의 건 - 2-1. 사내이사 선임의 건 (박정환) - 2-2. 사외이사 선임의 건 (오대식) 3. 감사 선임의 건 (홍기택) 4. 이사 보수 한도 승인의 건 : 40억원 5. 감사 보수 한도 승인의 건 : 4억원</p>	<p>원안승인 원안승인 원안승인 원안승인 원안승인</p>	<p>-</p>
<p>제55기 주주총회 (2021.3.25)</p>	<p>1. 제55기(2020.1.1~2020.12.31) 재무제표(이익잉여금처분계산서(안) 포함) 및 연결재무제표 승인의 건 2. 정관 일부 변경의 건 3. 이사 선임의 건 - 3-1. 사내이사 선임의 건 (최강훈) - 3-2. 사외이사 선임의 건 (강명길) 4. 이사 보수 한도 승인의 건 : 35억원 5. 감사 보수 한도 승인의 건 : 4억원 6. 임원퇴직금 지급규정 개정의 건</p>	<p>원안승인 원안승인 원안승인 원안승인 원안승인 원안승인</p>	<p>-</p>

VII. 주주에 관한 사항

1. 최대주주 및 특수관계인의 주식소유 현황

가. 최대주주 및 특수관계인의 주식소유 현황

(기준일 : 2023년 06월 30일)

(단위 : 주, %)

성명	관계	주식의 종류	소유주식수 및 지분율				비고
			기 초		기 말		
			주식수	지분율	주식수	지분율	
김호연	최대주주 본인	보통주	3,620,527	36.75	3,620,527	36.75	-
재단법인 김구재단	최대주주가 100분의 30 이상 출자한 공익법인	보통주	200,000	2.03	200,000	2.03	-
주식회사 제때	최대주주의 6촌 이내 혈족이 100분의 30 이상 출자한 법인	보통주	195,590	1.99	195,590	1.99	-
재단법인 현담문고	최대주주가 중요한 경영사항에 대하여 사실상의 영향력을 행사하고 있는 공익법인	보통주	12,200	0.13	12,200	0.13	-
계		보통주	4,028,317	40.89	4,028,317	40.89	-
		-	-	-	-	-	-

나. 최대주주의 주요경력 및 개요

성명	출생년월	주요경력	최대주주의 변동을 초래할 수 있는 특정거래
김호연	1955년 4월	- 일본 히토쓰바시대학교 대학원 경제학 석사 - 서강대학교 대학원 경영학 박사 - 1992 ~ 2008 (주)빙그레 대표이사 회장 - 2014 ~ 현재 (주)빙그레 회장	-

2. 주식의 분포

가. 주식 소유현황

(기준일 : 2023년 06월 30일)

(단위 : 주)

구분	주주명	소유주식수	지분율(%)	비고
5% 이상 주주	김 호 연	3,620,527	36.75	-
	-	-	-	-
우리사주조합		-	-	-

나. 소액주주현황

소액주주현황

(기준일 : 2023년 06월 30일)

(단위 : 주)

구분	주주			소유주식			비고
	소액 주주수	전체 주주수	비율 (%)	소액 주식수	총발행 주식수	비율 (%)	
소액주주	34,898	34,908	99.97	3,992,518	9,851,241	40.53	-

* 상기 내역은 2022년 12월말 주주명부 기준입니다.

3. 주가 및 주식거래 실적

□ 국내증권시장

(단위 : 원, 주)

종류		2023년 1월	2023년 2월	2023년 3월	2023년 4월	2023년 5월	2023년 6월
주 가 (보통주)	최 고	41,250	42,400	42,650	45,650	51,000	50,000
	최 저	38,800	41,700	40,300	41,250	43,450	46,000
	평균	39,846	42,039	41,225	43,586	48,944	47,940
일거래량	최 고	19,188	11,522	27,444	46,079	176,667	58,260
	최 저	3,348	3,566	5,640	6,201	6,742	15,257
월간거래량		167,260	125,072	236,259	337,109	961,338	673,291

VIII. 임원 및 직원 등에 관한 사항

1. 임원 및 직원 등의 현황

가. 임원 현황

(기준일 : 2023년 06월 30일)

(단위 : 주)

성명	성별	출생년월	직위	등기임원 여부	상근 여부	담당 업무	주요경력	소유주식수		최대주주와의 관계	재직기간	임기 만료일
								의결권 있는 주식	의결권 없는 주식			
전창원	남	1961년 12월	대표이사 사장	사내이사	상근	대표이사 사장 (경영전반 총괄)	- 연세대학교 대학원 경영학 석사 - (주)빙그레 경영관리담당 부사장	-	-	발행회사 임원	2008년 3월~	2026년 03월 22일
강호연	남	1955년 04월	회장	사내이사	상근	회장 (전략경영)	- 일본 히토쓰바시대학교 대학원 경제학 석사 - 서강대학교 대학원 경영학 박사 - (주)빙그레 대표이사 회장	3,620,527	-	본인	2014년 3월~	2026년 03월 22일
박정환	남	1958년 09월	단장	사내이사	상근	신공장 추진단 단장	- 서강대학교 대학원 경영학 석사 - (주)빙그레 구매담당 본부장	-	-	발행회사 임원	2016년 3월~	2025년 03월 23일
최강훈	남	1966년 06월	상무	사내이사	상근	경영기획담당	- 고려대학교 대학원 경영학 석사 - (주)빙그레 냉장사업담당	-	-	발행회사 임원	2021년 3월~	2024년 03월 24일
강명길	남	1953년 04월	이사	사외이사	비상근	사외이사	- 경희대학교 대학원 경영학 석사 - 로드팜 대표	-	-	발행회사 임원	2021년 3월~	2024년 03월 24일
오대식	남	1954년 11월	이사	사외이사	비상근	사외이사	- 서울대학교 문리과대학 - (주)메지온 비상근감사	-	-	발행회사 임원	2022년 3월~	2025년 03월 23일
홍기택	남	1955년 11월	감사	감사	상근	감사	- 서울대학교 경영대학원 수료 - 한국공인회계사회 지방세연구 위원회 위원장 - 대일합동회계사무소 대표	-	-	발행회사 임원	2016년 3월~	2025년 03월 23일
김기현	남	1966년 11월	상무	미등기	상근	홍보담당	- 서강대학교 대학원 경영학 석사 - (주)빙그레 홍보실	-	-	해당사항 없음	2013년 1월~	-
신영섭	남	1965년 03월	연구소장	미등기	상근	식품연구소 연구소장	- 서울대학교 대학원 농생물학 석사 - (주)빙그레 식품연구소 연구2실	-	-	해당사항 없음	2014년 1월~	-
박병구	남	1962년 12월	본부장	미등기	상근	생산담당 본부장	- 건국대학교 축산학과 - (주)빙그레 도농공장 공장장	-	-	해당사항 없음	2018년 1월~	-
김동환	남	1983년 07월	본부장	미등기	상근	경영기획 및 마케팅 본부장	- 연세대학교 UIC 경제학과 - (주)빙그레 마케팅전략담당	-	-	최대주주의 특수관계인	2023년 1월~	-
김진규	남	1969년 04월	상무	미등기	상근	마케팅담당	- 동국대학교 화학과 - (주)빙그레 상품개발실	-	-	해당사항 없음	2018년 5월~	-
이정규	남	1967년 02월	상무	미등기	상근	인재혁신센터	- 중앙대학교 행정학과 - (주)빙그레 인재개발팀	-	-	해당사항 없음	2019년 1월~	-
고재학	남	1966년 12월	상무	미등기	상근	재경담당	- 연세대학교 대학원 경영학 석사 - (주)빙그레 재무팀	-	-	계열회사 임원	2019년 1월~	-
황태근	남	1965년 12월	공장장	미등기	상근	광주공장 공장장	- 경희대학교 무역학과 - (주)빙그레 총무팀	-	-	해당사항 없음	2020년 1월~	-
임성호	남	1967년 11월	상무	미등기	상근	냉장사업담당	- 한국외국어대학교 대학원 경영학 석사 - (주)빙그레 ETC영업부	-	-	해당사항 없음	2020년 1월~	-

* 최대주주와의 관계는 「금융회사의 지배구조에 관한 법률 시행령」 제3조 제1항에 기재되어 있는 관

계를 참고하여 기재하였습니다.

* 등기임원의 재직기간은 최초 선임일이며, 임기만료일은 취임 후 3년 내의 최종결산기에 관한 정기 주주총회 종결시까지입니다.

나. 임원 겸직 현황

겸직임원		겸직회사		
성명	직위	회사명	직위	상근 또는 비상근 여부
최강훈	상무	BC F&B Shanghai Co., Ltd.	감사	비상근
		해태아이스크림 주식회사	기타비상무이사	비상근
고재학	상무	해태아이스크림 주식회사	감사	비상근

다. 미등기임원의 변동

작성기준일 이후 보고서 제출일 현재까지 변동된 미등기임원은 다음과 같습니다.

구분 (사유)	성명	성별	출생연월	직위	담당업무	최대주주와의 관계
임원퇴임	김진규	남	1969.04	상무	마케팅담당	해당사항 없음

* 최대주주와의 관계는 「금융회사의 지배구조에 관한 법률 시행령」 제3조 제1항에 기재되어 있는 관계를 참고하여 기재하였습니다.

라. 직원 등 현황

(기준일 : 2023년 06월 30일)

(단위 : 천원)

직원										소속 외 근로자			비고
사업부문	성별	직원 수					평균 근속연수	연간급여 총액	1인평균 급여액	남	여	계	
		기간의 정함이 없는 근로자		기간제 근로자		합 계							
		전체	(단시간 근로자)	전체	(단시간 근로자)								
냉장,냉동,기타	남	1,247	-	213	-	1,460	10.5	43,647,438	31,036				-
냉장,냉동,기타	여	339	-	158	-	497	7.7	11,698,639	24,363	-	-	-	-
합 계		1,586	-	371	-	1,957	9.8	55,346,078	29,338				-

* 급여총액은 소득세법 제20조에 따라 관할 세무서에 제출하는 근로소득지급명세서의 근로소득을 기준으로 기재하였습니다.

* 1인 평균 급여액은 사업연도 개시일로부터 공시서류작성기준일까지의 월별 평균 급여액의 합이며, 월별 평균 급여액은 해당 월의 급여총액을 해당 월의 평균 근무인원 수로 나눈 값입니다.

마. 미등기임원 보수 현황

(기준일 : 2023년 06월 30일)

(단위 : 천원)

구분	인원수	연간급여 총액	1인평균 급여액	비고
미등기임원	9	811,807	90,201	-

2. 임원의 보수 등

<이사·감사 전체의 보수현황>

가. 이사·감사 전체의 보수현황

□ 주주총회 승인금액

(단위 : 천원)

구분	인원수	주주총회 승인금액	비고
등기이사	4	4,000,000	-
사외이사	2	-	-
감사	1	400,000	-

* 인원수는 주주총회 승인일 기준입니다.

* 주주총회 승인금액은 「상법」 제388조와 당사 정관에 따라 2023년 3월 23일 주주총회 결의를 통해 승인받은 이사(퇴임이사 포함)의 보수 한도입니다. (등기이사 및 사외이사에 대한 보수를 합산하여 승인받음)

□ 보수지급금액

1) 이사·감사 전체

(단위 : 천원)

인원수	보수총액	1인당 평균보수액	비고
7	1,719,829	245,690	-

2) 유형별

(단위 : 천원)

구분	인원수	보수총액	1인당 평균보수액	비고
등기이사 (사외이사, 감사위원회 위원 제외)	4	1,634,629	408,657	-
사외이사 (감사위원회 위원 제외)	2	54,800	27,400	-
감사위원회 위원	-	-	-	-
감사	1	30,400	30,400	-

□ 보수지급기준

당사는 주주총회의 승인을 받은 이사보수 한도 금액 내에서 당사 임원인사규정 및 임원퇴직 금지규정에 따라 이사의 보수를 지급하고 있습니다.

구분	보수지급기준
등기이사 (사외이사, 감사 제외)	<ul style="list-style-type: none"> · 급여 : 임원인사규정(이사회 결의)에 따라 직급, 역할 Group, 직무, 평가등급, 위임 업무의 성격, 위임 업무의 수행 결과 등을 고려하여 보수를 결정 · 월 기준급여 : 전년도 평가에 따라 매년 차등 인상 조정(평가등급 S~D에 따라 기준인상률의 0~2배수까지 차등 적용하며, 직원 급여 인상률과 경영 실적, 동종업계 임금 경쟁력을 감안하여 최종 결정)하며 기본급과 역할급으로 구분하고, 역할급은 임원의 역할과 책임의 중요성, 전문성 수준, 회사 기여도 등을 종합적으로 고려하여 필요 시 조정 · 설·추석 명절조 : 단체협약에서 정하는 금액 · 특별상여금 : 직원에게 지급하는 연차수당에 준하는 것으로 근속년수 1년에 1일의 휴가를 인정, 최대 10일까지 1일의 휴가에 대해 기준일급을 지급 · 성과인센티브 : 주주총회에서 승인을 받은 임원보수한도 범위 내에서 임원의 성과 및 기여에 대한 대가로서 회사 영업이익 목표 기준 달성 시 연 1회 개인 평가등급에 따라 차등 지급하고, 연속적인 성과 창출(장기성과인센티브)을 위해 지급액을 2개년으로 분할하여 50%는 차년도에, 잔여 50%는 차차년도에 지급 · 복리후생 : 당사 복리후생 규정에 의거 임원 건강검진, 단체상해보험 등의 처우 제공
사외이사	<ul style="list-style-type: none"> · 주주총회 결의로 정한 지급한도 범위 내에서 위임 업무의 성격 등을 종합적으로 반영하여 보수를 결정 · 복리후생 : 당사 복리후생 규정에 의거 임원 건강검진, 단체상해보험 등의 처우 제공
감사	<ul style="list-style-type: none"> · 주주총회 결의로 정한 지급한도 범위 내에서 위임 업무의 성격 등을 종합적으로 반영하여 보수를 결정 · 복리후생 : 당사 복리후생 규정에 의거 임원 건강검진, 단체상해보험 등의 처우 제공

<보수지급금액 5억원 이상인 이사·감사의 개인별 보수현황>

나. 이사·감사의 개인별 보수현황

□ 개인별 보수지급금액

(단위 : 백만원)

이름	직위	보수총액	보수총액에 포함되지 않는 보수
김호연	회장	1,059	-

□ 산정기준 및 방법

(단위 : 백만원)

이름	보수의 종류		총액	산정기준 및 방법
김호연	근로소득	급여	1,000	<ul style="list-style-type: none"> · 임원인사규정(이사회 결의)에 따라 직위(회장), 회사 기여도, 위임 업무의 책임 등을 고려하여 보수를 결정하고, 매월 균등 분할 지급 - 기본급 : 직위별 임원연봉 Table에 의거하여

				매 월 116.7백만원 지급 - 역할급 : 담당 직무, 역할 및 책임의 중요성 등을 종합적으로 고려하여 연간 600백만원 지급
	상여	59		· 직원에게 지급하는 연차수당에 준하는 특별 상여금을 기준일급의 10일분인 59백만원 지급
	주식매수선택권 행사이익	-		· 해당 사항 없음
	기타 근로소득	0.4		· 명절조, 휴가비 등 복리후생비
	퇴직소득	-		· 해당 사항 없음
	기타소득	-		· 해당 사항 없음

<보수지급금액 5억원 이상 중 상위 5명의 개인별 보수현황>

다. 보수지급금액 5억원 이상 중 상위 5명의 개인별 보수현황

□ 개인별 보수지급금액

(단위 : 백만원)

이름	직위	보수총액	보수총액에 포함되지 않는 보수
김호연	회장	1,059	-

□ 산정기준 및 방법

(단위 : 백만원)

이름	보수의 종류		총액	산정기준 및 방법
김호연	근로소득	급여	1,000	· 임원인사규정(이사회 결의)에 따라 직위(회장), 회사 기여도, 위임 업무의 책임 등을 고려하여 보수를 결정하고, 매월 균등 분할 지급 - 기본급 : 직위별 임원연봉 Table에 의거하여 매 월 116.7백만원 지급 - 역할급 : 담당 직무, 역할 및 책임의 중요성 등을 종합적으로 고려하여 연간 600백만원 지급
		상여	59	· 직원에게 지급하는 연차수당에 준하는 특별 상여금을 기준일급의 10일분인 59백만원 지급
		주식매수선택권 행사이익	-	· 해당 사항 없음
		기타 근로소득	0.4	· 명절조, 휴가비 등 복리후생비
	퇴직소득	-	· 해당 사항 없음	
	기타소득	-	· 해당 사항 없음	

라. 주식매수선택권의 부여 및 행사현황 : 해당사항없음

IX. 계열회사 등에 관한 사항

1. 계열회사의 현황

가. 계열회사 현황(요약)

(기준일 : 2023년 06월 30일)

(단위 : 사)

기업집단의 명칭	계열회사의 수		
	상장	비상장	계
주식회사 빙그레	1	6	7

※상세 현황은 '상세표-2. 계열회사 현황(상세)' 참조

나. 계열회사 출자 현황

(기준일 : 2023년 06월 30일)

(단위 : %)

피출자회사 \ 출자회사	주식회사 빙그레	해태아이스크림 주식회사	BC F&B Shanghai Co., Ltd.	BC F&B USA Corp.	BC F&B Vietnam Co., Ltd.	주식회사 제때	주식회사 셀프스토리지
주식회사 빙그레	-	100.00	100.00	100.00	100.00	-	-
해태아이스크림 주식회사	-	-	-	-	-	-	-
BC F&B Shanghai Co., Ltd.	-	-	-	-	-	-	-
BC F&B USA Corp.	-	-	-	-	-	-	-
BC F&B Vietnam Co., Ltd.	-	-	-	-	-	-	-
주식회사 제때	1.99	-	-	-	-	-	100.00
주식회사 셀프스토리지	-	-	-	-	-	-	-

다. 임원 겸직 현황

겸직임원		겸직회사		
성명	직위	회사명	직위	상근 또는 비상근 여부
최강훈	상무	BC F&B Shanghai Co., Ltd.	감사	비상근
		해태아이스크림 주식회사	기타비상무이사	비상근
고재학	상무	해태아이스크림 주식회사	감사	비상근

2. 타법인 출자현황

□ 타법인출자 현황(요약)

(기준일 : 2023년 06월 30일)

(단위 : 백만원)

출자 목적	출자회사수			총 출자금액			
	상장	비상장	계	기초 장부 가액	증가(감소)		기말 장부 가액
					취득 (처분)	평가 손익	
경영참여	-	4	4	140,768	-	-	140,768
일반투자	-	-	-	-	-	-	-
단순투자	4	-	4	10,009	-	-717	9,292
계	4	4	8	150,777	-	-717	150,060

※상세 현황은 '상세표-3. 타법인출자 현황(상세)' 참조

X. 대주주 등과의 거래내용

1. 대주주등에 대한 신용공여등

해당사항 없음.

2. 대주주와의 자산양수도 등

당사는 2023년 2분기 자산 효율화를 위해 자산을 당사의 계열회사인 해태아이스크림(주)에 매각하였습니다.

(단위 : 백만원)

법인명	관계	거래종류	거래일자	거래대상물	거래목적	거래금액	처분손익
해태아이스크림(주)	계열회사	운휴자산 매각	2023.04.30	저장고	자산 효율화	112	16

* 별도 기준이며, 거래일자는 최근 거래일자 기준입니다.

* 거래금액은 시장 및 가치평가 등을 거쳐 적절히 산정되었으며, 거래 다음달 15일·30일 이내 현금 지급조건 등 통상적인 조건으로 거래되었습니다. 상기 자산양수도 거래는 이사회 승인을 받았습니다.

3. 대주주와의 영업거래

해당사항 없음.

4. 대주주 이외의 이해관계자와의 거래

해당사항 없음.

XI. 그 밖에 투자자 보호를 위하여 필요한 사항

1. 공시내용 진행 및 변경사항

해당사항 없습니다.

2. 우발부채 등에 관한 사항

가. 견질 또는 담보용 어음·수표 현황

주식회사 빙그레

견질 또는 담보용 어음 현황

(기준일 : 2023.06.30)

(단위 : 매, 백만원)

제출처	매수	금액	비고
은행	-	-	-
금융기관(은행제외)	-	-	-
법인	-	-	-
기타(개인)	-	-	-

수표 현황

(기준일 : 2023.06.30)

(단위 : 매, 백만원)

제출처	매수	금액	비고
은행	-	-	-
금융기관(은행제외)	-	-	-
법인	1	3,589	낙농진흥회제출
기타(개인)	-	-	-

(2) 해태아이스크림 주식회사 : 해당사항 없음

(3) BC F&B Shanghai Co., Ltd. : 해당사항 없음

(4) BC F&B USA Corp. : 해당사항 없음

(5) BC F&B Vietnam Co., Ltd. : 해당사항 없음

3. 제재 등과 관련된 사항

□ 행정기관의 제재현황 - 공정거래위원회의 제재현황

[요약]

(단위 : 백만원)

일자	제재기관	대상자	처벌 또는 조치 내용	금전적 제재금액	징역·배임등 금액	근거 법령
2022.02.16	공정거래위원회	당사	과징금	38,838	-	「독점규제 및 공정거래에 관한 법률」 제19조, 제66조, 제70조, 제71조

당사는 2022년 2월 16일 공정거래위원회로부터 「독점규제 및 공정거래에 관한 법률」 제19조 제1항 제1호, 제4호 및 제8호, 제66조 제1항 제9호, 제70조 및 제71조(6개 병과류 제조·판매사업자 및 3개 유통사업자의 부당한 공동행위에 대한 건)으로 과징금 388억원을 부과받았습니다. 당사는 납부기한(2022년 5월 2일까지) 내 과징금을 성실히 납부하였으며, 공정거래위원회 의결서 내용을 신중히 검토하여 법적 대응을 진행하고 있습니다. 당사는 관련 내부 기준을 강화하고 공정거래자율준수프로그램의 운영을 강화하여 관련 법규 준수를 위해 노력하고 있습니다.

- 기타 행정·공공기관의 제재현황

[요약]

(단위 : 백만원)

일자	제재기관	대상자	처벌 또는 조치 내용	금전적 제재금액	징역·배임등 금액	근거 법령
2022.10.19	충청남도청	당사	과태료	0.6	-	「대기환경보전법」 제84조

당사는 2022년 10월 19일 충청남도청으로부터 「대기환경보전법」 제84조의 위반(논산공장 대기배출시설 변경신고 미이행)으로 과태료 60만원을 부과받고, 기한 내 납부 완료하였습니다. 당사는 대기배출시설 점검 프로세스를 강화하는 등 재발방지를 위한 조치를 취하였습니다.

4. 작성기준일 이후 발생한 주요사항 등 기타사항

가. 합병 등의 사후 정보

합병 등의 사후정보에 대한 자세한 사항은 본 보고서의 'III. 재무에 관한 사항 - 8. 기타 재무에 관한 사항 - 가. 재무제표 재작성 등 유의사항' 부분을 참조하시기 바랍니다.

나. 녹색경영

당사는 「저탄소 녹색성장 기본법」 제42조 제6항에 따라 2014년에 온실가스·에너지목표관리제 관리업체로 지정되었으며, 당사의 온실가스 배출량 및 에너지 사용량 정보는 다음과 같습니다.

년도	온실가스 배출량 (tCO ₂ eq)	에너지 사용량 (TJ)	비고
2022년	59,514	1,198	-

2021년	60,993	1,227	-
2020년	59,763	1,187	-

* 상기 데이터는 「기후위기 대응을 위한 탄소중립·녹색성장 기본법」 제27조에 따라 명세서를 작성하여 정부에 제출하는 온실가스 배출량 및 에너지 사용량을 기재한 것입니다.

XII. 상세표

1. 연결대상 종속회사 현황(상세)

☞ 본문 위치로 이동

(단위 : 백만원)

상호	설립일	주소	주요사업	최근사업연도말 자산총액	지배관계 근거	주요종속 회사 여부
해태아이스크림㈜	2020.01.02	경상북도 경산시 하양읍 대경로 541	아이스크림 및 기타 식용 빙과류	111,085	기업회계기준서 제1110호 7 피투자자에 대한 지배력	○
BC F&B Shanghai Co., Ltd.	2014.08.01	중국 상해	식품의 수입, 수출, 유통 등	6,039	기업회계기준서 제1110호 7 피투자자에 대한 지배력	해당없음
BC F&B USA Corp.	2016.07.26	미국 캘리포니아	식품의 수입, 수출, 유통 등	8,105	기업회계기준서 제1110호 7 피투자자에 대한 지배력	해당없음
BC F&B Vietnam Co., Ltd.	2019.09.20	베트남 호치민	식품의 수입, 수출, 유통 등	4,588	기업회계기준서 제1110호 7 피투자자에 대한 지배력	해당없음

* 최근 사업연도말 자산총액은 2022년 12월 말 기준입니다.

2. 계열회사 현황(상세)

☞ 본문 위치로 이동

(기준일 : 2023년 06월 30일)

(단위 : 사)

상장여부	회사수	기업명	법인등록번호
상장	1	주식회사 빙그레	115211-0000287
		-	-
비상장	6	해태아이스크림 주식회사	174811-0102866
		BC F&B Shanghai Co., Ltd.	-
		BC F&B USA Corp.	-
		BC F&B Vietnam Co., Ltd.	-
		주식회사 제때	110111-0604135
		주식회사 셀프스토리지	134211-0086218

* 해외법인의 경우 법인등록번호 또는 사업자번호의 기재를 생략합니다.

3. 타법인출자 현황(상세)

☞ 본문 위치로 이동

(기준일 : 2023년 06월 30일)

(단위 : 백만원, 천주, %)

법인명	상장 여부	최초취득일자	출자 목적	최초취득 금액	기초잔액			증가(감소)			기말잔액			최근사업연도 재무현황	
					수량	지분율	장부 가액	취득(처분)		평가 손익	수량	지분율	장부 가액	총자산	당기 순손익
								수량	금액						
해태아이스크림㈜	비상장	2020년 10월 05일	경영참여	135,032	1,000	100	135,032	0	0	0	1,000	100	135,032	111,085	3,579
BC F&B Shanghai Co., Ltd.	비상장	2014년 08월 21일	경영참여	1,026	0	100	1,026	0	0	0	0	100	1,026	6,039	546
BC F&B USA Corp.	비상장	2016년 07월 26일	경영참여	2,316	0	100	2,316	0	0	0	0	100	2,316	8,105	2,259
BC F&B Vietnam Co., Ltd.	비상장	2019년 09월 20일	경영참여	2,394	0	100	2,394	0	0	0	0	100	2,394	4,588	437
크라운해태홀딩스	상장	2009년 12월 14일	단순투자	3,638	1,139	7.7	7,735	0	0	-673	1,139	7.7	7,062	339,169	-15,004
크라운제과	상장	2017년 04월 11일	단순투자	1,874	66	0.5	563	0	0	28	66	0.5	591	330,163	27,057
신한금융지주회사	상장	2006년 04월 01일	단순투자	500	44	0	1,542	0	0	-52	44	0	1,490	37,456,314	1,249,251
케이티	상장	1999년 01월 04일	단순투자	395	5	0	169	0	0	-20	5	0	149	30,417,774	763,750
합 계					2,254	-	150,777	0	0	-717	2,254	-	150,060	-	-

* 최근 사업연도 재무현황은 2022년 12월 말 기준입니다.

【 전문가의 확인 】

1. 전문가의 확인

해당사항 없음.

2. 전문가와의 이해관계

해당사항 없음.